臺灣日日新報 夕刊
七月十日
夕刊定價一部二錢
編輯兼發行人 佐々木
發行所 臺北市榮町四丁目 臺灣日日新報社
基隆支局 臺中支局 臺南支局 花蓮港支局 大阪支局 東京支局

日英會談に臨む 最後的態度決定
現地と中央全く一致

【東京十日發同盟】日英東京會談に對処する陸軍側の最後方針は八日決定を見たので、九日正午十一時より外務省において陸、外現地兩當局代表の打合せを行つたが、外務省側は午後三時三十分より栗原東亞局長を中心に加與、田中兩現地代表を加へ、同日午前陸軍側より移付を受けた、陸軍案を檢討した結果、全般的にこれを承認するに決し、茲に陸外現地、中央間に完全一致を見るに至つたので、栗原局長、加與公使は同七時外相官邸において有田外相と懇談を遂げたる後東亞局檢討の結果を報告外相の承認を得た、かくて外務省側の態度も決定十日午前外務省で

陸軍側 町尻軍務局長、有末軍務課長、辰巳參謀本部課長、山本軍務課員
外務省側 加與公使、田中領事、栗原東亞局長、土田東亞第一課長、杉原同第二課長

出席の上外務、陸軍の正式連絡打合せ會議を行ひ、帝國の日英會談に臨む最後的態度を決定することとなつた、しかして有田外相は十一日の定例閣議で、從來の經過並に陸軍側との打合せに基くわが方の方針を報告して各閣僚の諒解を求め、これによりわが方の會談に臨む万般の準備を終るので、茲に日英會談は早ければ十三、四日頃の有田、クレーギー會談をして開幕せられるものと見られる

休刊中の中華日報 汪派が突如復刊
和平救國を主張する

【上海九日發同盟】上海共同租界内の抗日支那紙が資金缺乏と内紛より相次いで廢刊されつつある折柄、久しく停刊中の支那紙中華日報が突如九日の支那紙夕刊紙上に十日朝刊より復刊する旨の廣告を掲載し、各方面の注目を惹いてゐる、同紙は事變前より汪精衛氏の機關紙であつたが、事變直後休刊したものでこの度も汪派が同紙を復刊香港における南華日報と呼應して愈よ積極的に和平救國の主張をなすものと云はれ當地言論界に多大のセンセーションを起してゐる

中華日報復刊號で 汪氏所信を闡明
蔣を假借なく批判

【上海十日發同盟】事變勃發以來二年有餘停刊を續けてゐた上海の汪精衛派機關紙中華日報は新聞復刊の使命を帯び、あらゆる迫害に抗してその復刊第一號を送り出したが冒頭汪精衛氏は「余の日支關係に關する根本觀念及び前進目標」と題する長文の復刊の辭を寄せ不動の決意を中外に闡明した去る六月十二日香港において發表した自叙「和平の反祖」の後をうけて日支提携を民族的使命とし不撓不屈なる所信を重ねて聲明し共產黨の傀儡に陷り自國民衆を塗炭の苦しみに陷れつつも何等反省する所なき蔣介石を未だ曾つてなき痛烈さをもつて假借なく批判し新しき中國建設の擔當なき所信を廣く中國民衆に披瀝してゐる

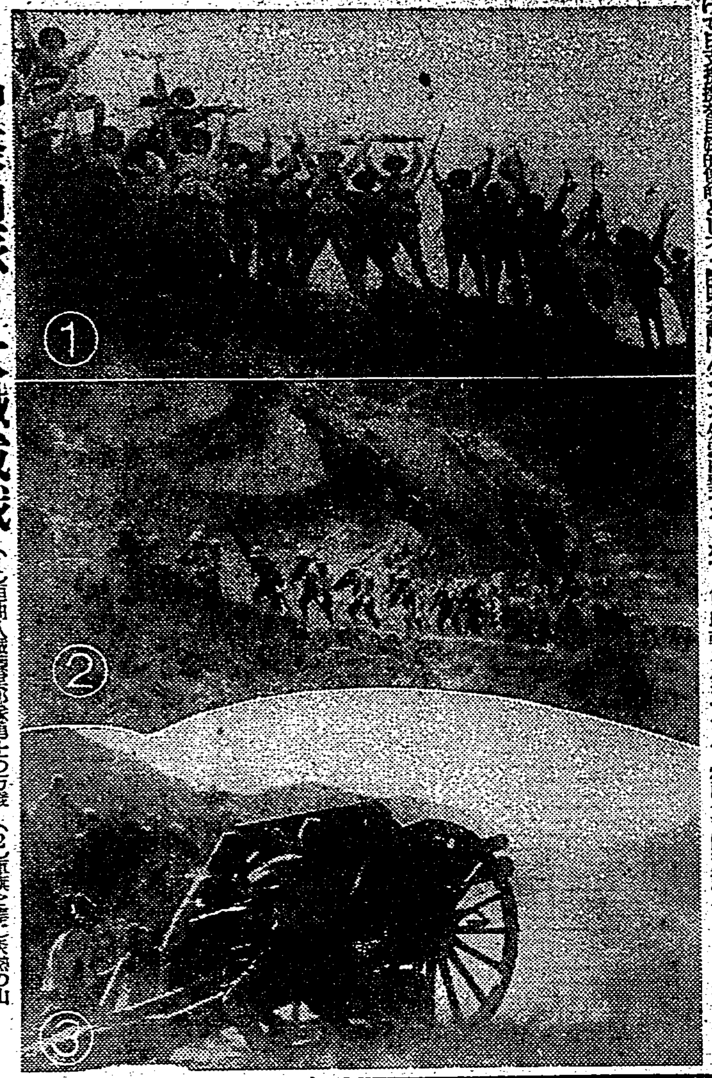

中條山脈の大殲滅戰
（１）垣曲入城直後高地に萬歲を唱へる部隊勇士の万歲（２）軍旗を擁し炎熱の山丘地帶を進撃する皇軍部隊（３）馬家山へ突撃する皇軍勇士

ソ聯機戰意喪失
我空軍の士氣旺盛

【〇〇基地九日發同盟】ソ聯空軍は我が荒鷲部隊の間隙を狙つては度々不法越境するがこれは自己の敗退を蔽はんとする外蒙に對する示威的行動に過ぎないことは敵機が全く戰意を喪失しいつも我が鷲の好餌となることに依つても明かで八日早朝バルシャガル上空に現はれた戰闘機、爆撃機四十數機の敵空軍の如きは我が七機に攻撃されて一度も交へず遁走するなど外蒙ソ聯空軍の敗戰の兆は蔽ひ難いものがある、我が空軍は愈よ制空權を確保し越境ソ聯機を斷乎撃墜すべく待機し將兵の士氣極めて旺盛である

前線視察 外人記者團
武勳と戰果に驚歎

【〇〇基地九日發同盟】ユーピー通信社プライソズ、ルーター通信社ドルトン氏を始め英、米、獨、佛一流外人記者團八名は市岡中佐の案内で九日午後〇〇基地を訪問〇〇部隊長を始め空軍勇士と會見その實戰談を聽取した一行はわが荒鷲の赫々たる武勳と戰果に驚歎の色を浮かべながら夕刻更に前線視察に向つた

常岡中將豫備役へ

【東京十日發同盟】十日官報をもつて左の如く發表された
陸軍中將 常岡寛治
豫備役被仰付

滿蒙國境の戰況

後方連絡を絶つ 戰車裝甲車炎上

【〇〇九日發同盟】わが陸鷲爆撃機は八日哈爾哈河渡河点橋梁を爆撃したが敵は夜に入つて修復渡河点を確保せんとしたのでわが〇〇隊〇機は九日朝來再びここを反復爆撃敵の後方連絡を遮斷した

【〇〇にて九日發同盟】わが地上進撃部隊はバルシャガル高地及びノロ高地の殘敵を哈爾哈河の右岸流域内に撃滅ホルステン河合流地点に壓迫し赫々の戰果を獲得しつつあるが八日夕刻までにわが軍のため火を發して炎上しつつある戰車、裝甲車百台を下らず戰場に遺棄された死體は六百餘に達してゐる

陸鷲又復大戰果

【〇〇基地九日發同盟】谷口中尉の率ゐるわが〇〇機は九日午後七時頃又復ボイル湖上空で敵戰闘機四十機と遭遇戰を演じその過半數を撃墜他を遁走せしめた即ち確實撃墜はイ―十五型七機、イ―十六型二十二機計二十九機撃墜といふ大戰果を收めた尚確實なるもの一機中田曹長機のみ未だ歸還しない

制空權完全に我

【バルシャガル九日發同盟】地上部隊の進撃に呼應しわが空軍部隊は九日も早朝より敵陣爆撃に哨戒飛行に戰場上空を縱横に驅け廻り、見事な協力振りを示しをり、哈爾哈上空一帶の制空權は今や完全にわが手に歸した

面白い樣に撃墜

【〇〇基地九日發同盟】我が陸鷲部隊は八日ボイル湖附近上空で敵機二十七機を撃墜したが其後判明した所に依ると同日午後五時四十分頃戰闘、爆撃兩機總合の敵機數十機が甘珠爾廟上空に飛來したとの報に我が荒鷲は直ちにこれを邀撃し壯烈な空中戰を演じ忽ちイ―十五型十一機、イ―十六型十一機計廿二機を撃墜凱歌を擧げた

包圍圈刻々縮小

【バルシャガル高地にて九日發同盟】〇〇高地の西南角バルシャガル高地を進撃のわが精鋭坂井、山縣、玉田、吉丸の各部隊は愈よ戰局を有利に展開九日朝來じりじりと敵を哈爾哈河渡河点に壓迫敵は砲兵の掩護の下に最後の抵抗を試みつつあるがノロ高地方面よりする長野部隊の進撃とともにわが挾撃態勢は刻々に縮小されつつありわが包圍圈内に足掻く敵の殲滅は最早時間の問題となつた

物凄い戰場繪圖

【バルシャガル高地九日發同盟】哈爾哈河對岸高地よりする敵の砲撃は九日も尚相當に熾烈なる砲撃が加へられつつあるがこれに對するわが砲兵陣地の威力は完全に發揮され彼我の間に猛烈なる砲撃戰が展開され殷々たる砲聲は哈爾哈河畔一帶を震撼せしめ砲煙濛々として大草原を蔽ひ烈日の下に物凄い戰場繪圖を繰展げてゐるがわが砲撃は極めて有利に展開敵の砲撃を制壓しつつある

舟山列島を虱潰し
敵前線には傳單撒布

【上海九日發同盟】艦隊報道部發表
一、中支方面において六月二十三日舟山島攻略に偉功を奏したわが封鎖部隊の一部は引續きその有力な陸戰隊及び艦艇をもつて附近の島嶼金塘島、普陀山、馬目山、長白山、金河山、桃花山、六横山その他を逐次掃蕩艦艇を配置するとともに一方定海、沈家門各地における治安維持會の結成を促進し水陸一帶における治安の確保及び島民の安全を期し不斷の努力を爲しつつあり
二、七月海軍航空隊は鎭海、台州附近で砲台、兵舎その他の軍事施設を攻撃多大の損害を與へ又陸軍作戰に協力南昌及び奉新附近の敵陣地を爆撃しこれに大打撃を與へるとともに敵前線一帶に傳單數万を撒布せり

物動計畫に基く 本島への割當其他
木原企畫部長談

木原企畫部長は今年度の物動計畫に基く本島に對する物資の割當その他につき上京、企畫院と折衝中であつたが大綱の決定を見たので十日左の如き談話を發表した

昭和十四年度の物資動員計畫は五月二十六日の閣議に附議決定を見其精密の度は益々高度化されて來た、即ち本年度に於ては企畫院を始め官廳、生產方面元用資材輸出原材料、円ブロック需要、一般民需等に分けこれに從つて配給を行ふことになつてゐるが、本島に於ても過般來企畫院と折衝を重ね、この程大體の成案を見ることとなつた、本島物動計畫は特に重要工業化の大方針に添うた軍需產業に力を注いだもので金、アルミ、石炭、ニツケル、アルコール、マグネシウム、パルプ等の生產額を增加しこれ等と密接の關係ある電力の充實を計ることに重點がおかれ、この方面に相當量の資材が割當てられてゐる、又本島二大產物たる砂糖、米の生產及配給には相當な資材を必要とし例へば製糖工場や甘蔗運搬軌道の維持補修の鐵類や砂糖、米の包裝用麻袋等可成の資材を要し、この資材の確保に努めたのであるが麻袋及麻袋の輸入は年々窮屈となる樣であるから之が對策は官民共に攻究せねばならぬ問題である、本島が南方發展の據點として今後種々なる對策が講ぜられるに伴ひ相當量の資材がこの方面に必要であると考へられるが民需が緊縮を要する今日これが對策も却々困難ではあるが中央の了解に努め當局の工業化と睨聯して完璧を期すべきであらう、本島輸出產物としては茶が一番大きいものでその他鳳梨、パイン罐詰等であるが今後は更に增產を計り海外輸出の振興を計らねばならぬ、只パイン、トマトの罐詰は輸出に就ては其の資材を得ることは至難なるも國内向に對しては至難の配給が困難となりつつあるので生食又は漬物等適當なる方法を講ずる必要に迫られて居る、要は物動計畫に依り豊富な資金として長期建設に耐へる底力を十分に確保する譯で、一般民需が多少窮屈ではあつてもこの際出來得る限りの消費節約をして國策遂行に協力せねばならぬ、この物動計畫の強化に伴ひ消費節約と共に考へさせられることは廢品の回收である、從來廢品は所謂「三無價値」の手に依つてなされ、これが各個人又は組合に買ひ取られ、これより各方面に分散されてゐるが、當局に於てはこの廢品回收を徹底せしめるために計畫的に實施することとなつたのである、廢物利用は資源愛護として獎勵されて來たがこれにも種々と再考慮さるべき餘地が殘されてゐるといはれてゐる例へば金物類の廢品はこれを再製すれば立派に國家的に役立つ物が出來るのに、家庭でこれを廢品利用と云つて左程必要でもない所にこれを使用してゐるなどの如きである、この際家庭に於て左程必要を感じないところへ廢品を使用することが大切か、これを國家に還元して活用さすことが大切かに就て再檢討がなされねばならぬだらう、當局に於て考慮されてゐる問題の強化も實はこの點に及ばうとしてゐるものである

その日その日

中樞たるべき新政權の陣痛を感ずる——早くおぎアの声が響きたい。この中樞政權の手で厄介な租界など片つ端から回收するといふ事を示すために、惡辣して譲ら誑されても未だ言ふぞ——は落されてゐる。無くなる迄すら氣か知れんぞ

○

ソ聯軍の最も誇りとされた空軍の飛行機や戰車等々が、皆皇軍の前ではペシャンコ後に殘つてゐるのは落下傘飛行兵團くらゐ

○

荒天の氣勢は頗く——何しろ一筋ではいけない相手だ。日本人にとつては生易しい荒地に遭うたら、すつきり取扱つてゐては酷い目に遭うたら

○

何々工業といふ樣な名稱の事業會社が次から次と續出、ソレこそ雨後の筍のやう。流石に工業台灣らしい風景で宜しい

臺中から五市議陳情に

台中市の入佐、辻、田辺、黑、細の五市議は安藤院市尹に伴はれ十日出北總督府に小林總督、森岡長官、島田文教局長その他を訪問陳情した

財政難の蔣政府 新税を案出

【香港九日發同盟】財政難に足掻く重慶政府は從來の所得税の外に新たに非常時超過利得税を徵收するに決し、九日右に關する法令を發表した、この新税は所得税附加税の形で徵收され民間事業と半官半民事業との區別なく資本金二千元以上の商工企業にして資本金の二割以上の利益を擧げたるものより徵收されるものである

人事

▲寺田市正氏（拓務政務次官）十日廈門より來北（鐵道ホテル）十三日大和丸にて歸京
▲蓮沼門三氏（修養團長）十日來臺（朝陽號）
▲安藤院真熊氏（臺中市尹）九日來北（朝陽號）
▲覓千城夫氏（臺灣製糖常務）來北中の所九日歸社
▲鈴江嘉氏（上海復興材料會社専務）十日來臺（鐵道ホテル）
▲林將治氏（臺拓理事）九日月潭へ、十一日朝歸北
▲松本雄吉氏（三菱商事支店長）十日朝南部より歸北
▲大久保榮一氏（安部幸商店支店長）十日來北（日之丸館）

無絃琴

一歩一歩と地圖が出來る"新東亞建設"の大工事ではあるが、何しろ支那四百餘州を舞台にしてゐる上に、英佛ソなどの第三國がチョッカイを出したり蔣をそそのかしたりして策動するので日本側は餘計の骨折りや心配をしなくてはならない▲この間に在つて新しい低氣壓や新しい渦巻が頭を出してゐるその一つは東京會談、その二はソ聯外蒙の聯合軍が滿洲國境を侵犯したのに對し、日滿軍が猛然とこれを反撃し其殲滅を期してゐる事だ▲その三は嬉しい消息の一つだが和平救國の澎湃たる民の声に揺り動かされて新支那の中樞政權たるべき大ものの陣痛を感じてゐることと、その四はコロンスの租界禁止問題、その五は香港を中心とする南支方面の動搖めきである▲いま支那事變に關聯する低氣壓は、北と南とに分散した形ちを現し、北は主南從でも、南は主北從でも無くなつてゐる。日本の國興する舞台や場面が非常に廣汎になつて來たが爲めである▲この中で南方の空を掩ふ低氣壓だけに就て看ても頗分面白い製品が多いやうだが、更に角支那事變から派生した南方の低氣壓は、益々南下の傾向をもち、やがては蘭印から新嘉坡辺まで擴じてゆくのではないかとの觀察もある▲香港この頃の多事さは言はずもがな、なだが長江以南、溫州、福州、汕頭と敦厚な

行された一事だけでも、火事ドロが出來なくなり甘い汁が吸へなくなつたやうだ▲大きな支那建て直しをだけに舞台も大きいし、日本の仕業も大規模である。國民も其のつもりでゐるが宜い。

時の人（48）
大矢主税局長

石渡は税の神樣といはれるくらゐ税のことには精通してゐるが、彼大矢も殆んど主税局で育つて來た税通で石渡の後を継いで主税局長たり得るものは先づ彼を措いて他には無いと云つても良い位である、馬場大增税以來、增税は年中行事のやうに繰返されてゐるが、おまけに來年度は中央地方を通ずる根本的税制改革を實現するといふので大矢も相當忙しい思ひをしてゐるが、大臣がその道の人だけに一面やり良くもありまたやり憎くもあるわけだ

彼は大正七年の東大出、體重二十二貫、六尺に近い巨漢である。省内で一、二を爭ふ小男の入間野と谷口が背比べで爭ふときはいつもその審判である、東北は盛岡の產でお國訛りは隱せない、いや

丸出しのズーズー弁だが、宴會等で興に乘れば、案外やさしい声で秋田おばこなどを唄ふこともある、彼はその巨體から受ける感じの如く重厚そのものである、仕事の緻密なことはいはゆる石橋を叩いて渡るといふ方である、彼は將棋をさすが、その指しぶりがよく性格を現はしてゐる、自玉に絶對に詰みのない場合でもなほ防禦のために一手を殺して置くといつたやり方で、氣の短かい石渡など焦れてつひ負けになる、今度の税制改革も容易ではないが彼の緻密さと剛硬さを持つてすれば非常時下に應はしい立案ができるであらう【寫眞は大矢主税局長】

情熱の飛沫（56）
高見順作　田代光畫

舞臺裏（二）

「谷田部さん。故意にテンポをちがへたとしか取れないが——どういふんですか」

佐治は、谷田部を見据ゑて言つた。

背後の事情を佐治は知らない。しかし園子の差しがねらしいといふことだけは、見當がつく。

佐治は——その場の樣子を、袖に立つてうかがつてゐる園子に、はつきり聞かせる声で

「どういふ理由か知らんが、困るですな」

いつの間にか、バンドの連中が谷田部を守るやうに、ぐるりとまはりを取り卷いてゐる。ミュージック・ガイドの事務所のものも佐治の背後に驅けつけてゐた。

そこに、忽ち不穩な空氣が漲つた。

すると、園子がメエ・ウエストばりの歩き方で、やつてきて

「谷田部さん。どうしてあんなヘマをやつたの？」

しやあしやあと言ひ放つた。

「何だか、まるでわざとやつたみたいぢやないの」

谷田部は、口の中でブツブツ言つてゐた。

「そりやねえ、伴奏がヘマをやつたからつて、それで失敗るやうな藤花さんも藤花さんだけどさ——さう言つてはなんだけど、そんなことぢや、一人前の歌手とは言へない。舞台になんか とても、そんなことでは出られやしない。さうも言へるけど、そんな人の場合は、そんな人だけに、まあ、谷田部さんにも責任がある」

流暢に言ひつづけるのだつた。

「あたしだつて、困つちやうわ。ヘンな誤解をされちやうぢやないの」

「すまん」

谷田部はピョコンと頭をさげて

「だが、僕だつても、大殺を濫いてゐる譯で……何も、藤花さんが失敗つたわけぢやなくて……」

さう言つて頭を振くり廻した。

佐治は、勝手に先声をしろ、言ふだけ言つてみてくれといつた顔で、黙つてゐた。

——一方、久美子は、樂屋へ驅け込んで、ハンドバッグを手にすると、出口へ急いだ。

一刻も、ゐたたまれない氣持だつた。

出口の扉に手をかけたとき

「久美子さん」

呼ばれて、振り返ると、珠子だつた。

出口の向ふに客席へ通ずる扉がある。そこから丁度、珠子が入つてきたのだが、急いで駆けつけたらしい、息の彈ませ方をしてゐる。

「——珠子さん」

と、久美子は倒れるやうに縋りついた。

「口惜しい」

「——久美子さん」

姉のやうに、やさしく抱きかかへるのだつた。

「珠子さん。あたし、どうして、こんなひどい目に會はされなくちやならないの」

訴へるといふより、何か、珠子のせゐみたいにしてその胸を叩くやうな調子で

「あたしに何の罪があつて……」

「——久美子さん」

「みんなで、きつと共謀つて、やつたことだわ、口惜しい」

「みんなで？」

「さうよ。さうにちがひないわ。佐治さんも一緒になつて……」

「佐治さんも……」

珠子は、顔をキッとさせた。

「ええ、佐治さんも一緒にちがひない。いつか眞弓さん達と一緒に仲良く自動車に乘るところ珠子さんも見たでせう」

——さては、眞弓園子とぐるになつて、園子の人氣を蔭からうとしてゐる久美子を、叩きおとさうとかかつてゐるのか。

珠子は、思はず、久美子を頼と抱き寄せた。

——眞弓園子と一緒に、今晩の舞台に立たせたのも、さうした計略のひとつだつたのか。

「久美子さん。逃げて歸つたりしちや駄目。負けたりしちや、駄目よ」

久美子の肩を兩手から挾んで

「佐治さんに會ひませう。さあ、しやんとなさい」

素晴しい大賣行！
護國の英靈に捧ぐる乙女の純情
大長篇讀切 心の花嫁 長田幹彦大傑作
戰線慰問に 銃後の慰安に 講談倶樂部
面白くて爲になる
雜誌は戰時下の精神彈藥
講談倶樂部 八月號
お求めはくれぐれもお早く！
▲逍遙相撲 返咲土俵鑑 鈴木彥次郎
▲義理と情の大殺陣 奉納長脇差 原
▲映畫小說 男一匹 小出英男
▲越後騷動 水戸の隱密 小金井蘆洲
▲諧謔小說 佛緣 佐々木邦
探偵怪奇捕物實話
▲花束の謎
▲人違ひの怪悲劇
新作浪曲 鋼鐵三勇士
新作落語 滿洲娘 柳家金語樓
時局漫才 吾等は戰士 アザブ・伸
戰線美談 種播き一等兵 棟田博
感動の涙 愛國行進曲 安倍季雄
事變二周年を迎へて 陸軍大臣 板垣征四郎
新連載時代小說 新月乙女流 野澤純
新連載軍事小說 胡沙吹く嵐 木村毅
黑白 菊池寛
時代小說 美女櫻 大佛次郎
現代小說 夢ならぬ戀 竹田敏彥
現代小說 海棠の歌 小島政二郎
探偵小說 暗黑星 江戸川亂歩
風雲將棋谷 角田喜久雄
陣中慰問 軍國歌謠流行歌繪卷 色ズリ大特輯
出征兵士を送る歌大募集 一等陸軍大臣賞 金一千五百圓
海南島從軍土產話 岩田豐雄
租界封鎖とは何か 來間恭
オール讀切大將棋 萩原八段對齋藤八段決戰記
此の外 ◎豫想懸賞當選者發表！ 畫報、漫畫、笑話、記事、感話等々面白くて爲になるもの山と滿載！
◎定價七十錢 東京小石川 大日本雄辯會講談社

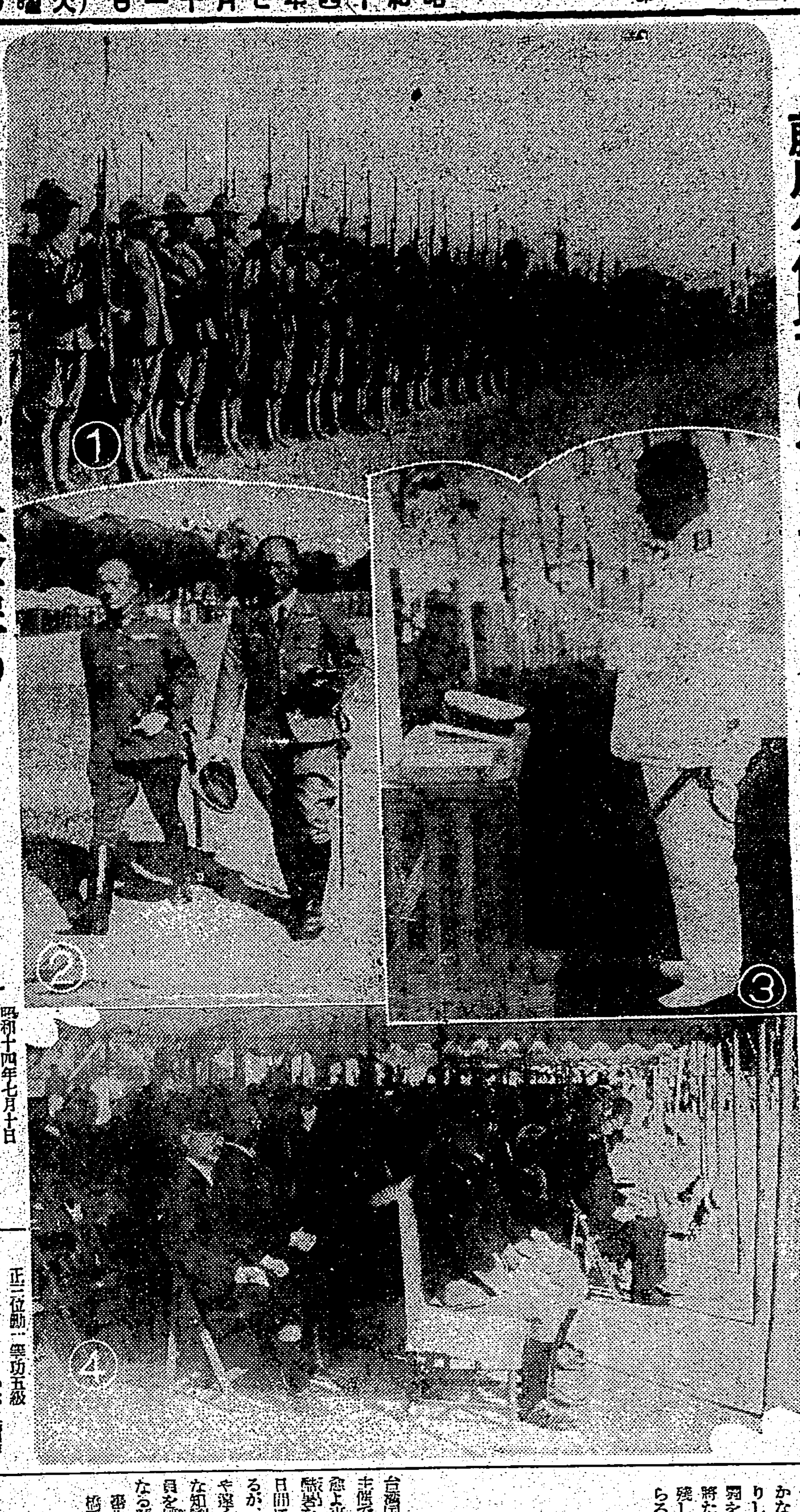

藤原少佐以下の合同告別式 （1）戰友の弔禮（2）藤重、後藤兩部隊長の拜禮（3）小林總督の弔辭（4）參列の遺族席【總督府許可濟】

藤原少佐以下英靈の合同告別式行はる

けふ藤重部隊營庭で

漢口攻略戰から廣東攻略、更に轉じて南支に敵前上陸と大陸の曠野の各地に激戰を重ね、赫々たる武勳を遺して遂に東亞建設の華と散つた藤原歩兵少佐以下の英靈に對する藤重、後藤兩部隊合同の告別式は十日午前八時より藤重部隊營庭にていとも嚴かに營まれた、この日快晴、夏の陽光はさんさんとして式場に降り注ぎ、營庭の一隅を卜して設けられた祭壇には諸勇士の

遺骨が 各方面から贈られた花輪に取圍まれて嚴然として安置され勇士の在りし日の面影を甦らせた、定刻小林總督、森岡長官、戸水台北州知事、松岡台中州知事、酒井憲兵隊長、石井市尹、藤永大西兩大佐、奥村少佐、加藤恭平氏等軍官民多數並に軍隊、學校、民間、婦人各種團體參列の下に式は先づ神式に依つて初められ祭壇に獻饌の後藤重建功神社佐藤社掌の

祭詞が あり次いで藤重部隊長（祭主）奥村少佐（軍司令官代理）小林總督、戸水知事（州知事總代）の順に弔詞朗讀が行はれ板垣陸軍大臣外四十七通の弔電奉讀に引續いて藤重、後藤兩部隊長ラツパ吹奏の裡に玉串奉奠を行へば軍隊、將兵は同時に捧銃、次いで畑中大尉實兄（遺族總代）藤永大佐（三長官代理）奥村少佐（軍司令官代理）小林總督、松岡知事（州知事總代）森岡長官（文官總代）大西大佐（武官總代）加藤恭平氏（民間總代）並に遺族總代

玉串を 捧げて拜禮、再び奏樂裡に撤饌して同九時神式に依る式典を終了、次いで佛式に依つて開式 導師奏白文の後各宗佛教團に依る讀經に續いて藤重、後藤兩部隊長、藤原少佐未亡人（遺族總代）の燒香があり、最後に遺族會長松尾中佐の挨拶があつて同十時半嚴かに式典を閉じた、尚式後小林總督は遺族に對して挨拶を行ひ勇士の偉勳を謝し遺族を大いに慰める所があつた、

弔辭

維時昭和十四年七月十日故陸軍歩兵少佐正六位勳六等藤原龜雄君外〇〇勇士の告別式を行ふに方り謹みて英靈に告ぐ 我〇〇に長江作戰に從ふや水陸縱横の機動と果敢不撓の戰闘並に陸海協同作戰の妙用とを擅にし以て赫々たる勳を奏せらるるの榮を擔ひ次で廣東に轉戰し今又海南島に頑敵を掃蕩して威武を振ふ 此間諸士は克く炎暑瘴癘と戰ひ困苦缺乏に甘んじ到る處勇戰力闘武勳赫々たるものあり然るに惜むべし或は敵彈に斃れ或は瘴癘の爲再び起たず痛惜何ぞ堪へん 然りと雖聖戰已に二年全支の要城悉く我の蹂躙する所となり皇威八紘に輝くもの固より 御稜威の然らしむる所なりと雖亦以て諸士の忠勇義烈に負ふ所大なるものあり其英魂は永久へに靖國の神と鎮り其遺烈は万世の下國民の龜鑑たらん況んや畏くも軍人援護の勅語を賜ひ殊恩を遺族に垂れさせ給ふ 聖恩の宏大無邊なる諸士以て瞑すべし 今や時局の發展は一途究極の過程を辿ると雖更に幾多の努力を要するものありて東亞に新秩序を建設し肇國の大理想を顯現せんには前途尚幾多の荊棘なしとせず 我等奮て諸士の遺志を繼承し益々戰力を擴充し以て聖戰の目的を貫徹し以て上は 聖明の信倚に副ひ奉り下は銃後の支援に應へんことを期す英靈希くは之を享けよ

昭和十四年七月十日
藤重部隊長 從五位勳四等 藤重正從

弔辭

維時昭和十四年七月十日故陸軍歩兵少佐正六位勳六等藤原龜雄君以下〇〇勇士の告別式を擧行せらるるに當り戰歿諸士の偉勳を偲び恭しく忠魂を弔ふ英靈冀くは來り享けよ

昭和十四年七月十日
臺灣軍司令官陸軍中將 從三位勳一等功五級 兒玉友雄

弔辭

維時昭和十四年七月十日故陸軍歩兵少佐藤原龜雄君以下〇〇勇士の告別式擧行せらるるに當り謹みて英靈に告ぐ 諸士夙に大命を奉じて勇躍軍に從ひ日夜奮闘克く其の任務を盡し武勳赫々たるものありしに不幸聖戰中にして逝かる痛惜何ぞ堪へん、然りと雖生きては忠義の楯となり死しては護國の鬼となる男子の本懐蓋し之に過ぐるものなからん 今や全支の要衝殆んど我手中に歸し東洋平和永遠の礎石愈よ堅く皇國の威武中外に宣揚せらる是固より皇威に基く所なりと雖亦諸士が犧牲奉公の遺烈に負ふ所極めて大なり其の偉勳は永劫に朽ちざるべく其の忠烈は万古に傳ふべし諸士以て瞑すべきなり、茲に臺灣官民を代表して恭しく弔す英靈冀くは來り享けよ

昭和十四年七月十日
臺灣總督海軍大將 正三位勳一等功五級 小林躋造

弔辭

虔み敬で故陸軍歩兵少佐藤原龜雄君以下〇〇勇士の英靈に告ぐ 諸士は今次興亞聖戰の大命を奉じて勇躍軍に從ひ或は廣漠たる長江の山野に或は多年抗日の策源たりし廣東の地に將又海南島の攻略戰に參加し勇戰奮闘克く難苦缺乏に耐へ行く悉く險峻泥濘を跋渉し進んで彈丸雨飛の間を馳驅し督々化外の節を持す諸士の忠誠至誠なる以て克く皇軍の武威を中外に顯揚せり洵に感激措く能はざる所なり吾等銃後國民は齊しく諸士の武運長久を祈り再會の日近からんことを所念して已まざりしに計らざりき諸士の善戰奮闘を以てして或は中支に南支に將た海南島に赫々たる戰果を殘して遂に壯烈なる戰死を遂げらる、痛惜何ぞ堪へん 噫首を回らせば長江の水は滔々として永へに流れて息まず南支諸邦の月は皎々として洞庭湖の水心に宿るを見るべしと雖颯爽たる諸氏が雄姿は復々相見ゆるに由なし哀惜何ぞ堪へん然りと雖諸士は國家の重大聖戰に參與し聖業の下骨を馬革に裹む之れ武夫の本領にして家門の榮譽たり況んや諸士が偉勳は興亞洪業の礎石となり國民の龜鑑として千載の下芳名竹帛に垂るるに於てをや 諸士以て瞑すべきなり 本日茲に合同告別式を執行せらるるに方り微衷の赤誠を陳して英靈に告ぐ希くは之を享けよ

昭和十四年七月十日
臺北州知事從四位勳三等 戸水昇

在留の外人も參加 援蔣根絶排英を叫ぶ

國際色を含んだ神戸市民大會

【神戸十日發同盟】東京會談を控へ援蔣根絶排英神戸市民大會は九日午後七時から湊川公園で盛大に擧行され、主催者側の大亞細亞協會神戸市民協會聯合會、出征遺家族一般市民及び在神外人側から印度人三十餘名、英人を除く獨、伊、土其他各國人合せて無慮六万國際色をふんだんに撒き散らして會場外に溢れる、大亞細亞協會代表赤松勝三郎氏の反英打倒蔣介石の激勵の辭あり宣言決議を行ひ、政府當局に打電激勵すると共に英國首相、外相、カー駐支英大使に決議文を打電し更に萬歳を三唱九時散會した

七星郡民排英大會

きのふ士林公學校で開催

七星郡民有志發起の下に九日午後三時半より士林公學校講堂に於て郡民排英大會を擧行、定刻前既に場内滿員となり谷國三郎氏開會を宣し皇居遙拜、戰歿將士の英靈に對し默禱、皇軍武運長久祈願をなして後石原磯三郎氏推されて會長となり、宣言、決議を朗讀すれば滿場拍手喝采裡に可決、次で講演に入り各弁士の熱辯はより反英氣勢を揚げ大會終了後參會者一同は街頭行進をなし同五時すぎ盛況裡に散會したが、當日の講演者は次の諸氏であつた

謝通、桐村純一、李朝芳、林振聲、石原磯三郎、鈴木讓三郎、黄炎生、林治人、山下好太郎

青島でも 排英氣勢あがる

二萬五千の居留邦人

【青島九日發同盟】二万五千の日本居留民は九日午後民團ホールで排英大會を開催、會衆は何れも擧つて英膺懲を叫び宣言決議を可決して盛會裡に散會した

住吉公學校の高等科設置につき運動

父兄會から陳情

【新竹電話】皇民化運動が叫ばれる昨今公學校を出た本島人子女は何處へ行く？市内の本島人子女を收容する住吉公學校には高等科のみで未だ高等科の設備なく同校を卒業した中流階級以上の子女は女學校なり他の上級學校に進出する事が出來るが大多數の子女は家庭に歸つて家事に服し自然學校時代に養つた國語、作法等が零落される虞れが十分にあるので 義務教育以上の教育を施す高等科の新設は緊急を要する問題として同校保護者會長吳武嘉州議は父兄代表陳添發、陳其南外一氏と共に十日午前十時より岸田教育課長、林助役等を夫々訪問し陳情する所があつた

タイ國の華僑連 次第に抗日態度薄らぐ

西貢丸情報

【基隆電話】タイ航路サイゴン丸は十日午前八時基隆に入港した、船客は日タイ親善スポーツ使節として訪日中のタイ國代表テニス選手ミスター・サノウ他（女流選手一名）三名、タイ國國防省燃料局の招聘で製油所建造に從事した大阪藤永田造船所職工十三名等であつた、尚同船の齎した情報によれば シンガポールに根據を置く我國排貨會を中心とした南洋華僑の抗日團に關聯する抗日運動がタイ國における華僑の間にも一時蔓延したが擴大した戰局が遂に廣東を陷れ汕頭を攻略するに及んで殆ど廣東、潮州、汕頭出身であるタイ國華僑はだんだん闘志を失ひ更にタイ國政府における華僑の勢力を間接に去勢する政策としての入國税の引上げ、看板税の新設等の高壓的態度に漸次影を失ひつつあり、タイ國政府はこれ等の華僑抗日運動に對し小兒病的興奮以外に何等思想的中心を持たざる一時的現象であるとして問題にせず、徐々に薄れて行く抗日運動に寧ろ揶揄的な態度をとつて居り尚工業日本の誇りを賭して藤永田造船所によつて建造中の國防省燃料局製油所は大半完成されたがその精密なる技術に日本の重工業は世界に誇る代表的なものと稱讃されてゐる

拓園、香港の兩船

きのふ基隆で接觸

【基隆電話】九日午前八時、大阪商船貨物船拓園丸（二千二百噸）が門司より入港、五番ブイに繋留せんとして廻船中、折柄廈門より入港中の香港丸と接觸し、拓園丸は船尾に、香港丸は右舷に夫々輕傷を負つた

日本通運から 慰問金

けふ本社に託す

日本通運台灣支社では先頃全島支店長會議の節金二千円を醵出、台灣軍關係傷病兵慰問金として呈出したが更に今回本社の募集計畫を知り日本通運並に關係者として六百十五円を寄附する事となり支社長安座上眞氏は十日本社を來訪寄附の手續きを了した

吉田上等兵の 英靈が凱旋

【新竹電話】十一日新公園にて市葬が行はれる吉田上等兵の遺骨は十日午後四時三十七分新竹驛着にて一般市民多數の出迎へを受け無言の凱旋をなしたが吉田上等兵は新竹第一公の職員なので同校で

あすから暑中休暇

各學校とも勤勞奉仕その他で 心身の鍛錬を圖る

十一日からいよいよ暑中休暇に入る、台北市内各學校では十日一學期終了式を擧行したが寄宿舍生徒は行李を取纏めて懷しの我が家に歸へるべく停車場を目がけて殺到するさまは實に若々しい、今夏は戰時下に迎へる休暇のため各學校とも興亞奉公運動として生徒全員が出動し、台北神社外苑工事に從事して規律正しい勤勞生活を營まんとの企てであり小公學校では十日毎に兒童を集め校庭の清掃草とり、或は市内の勤勞奉仕作業に從事する外、武道、水泳等講習會を開いて五十日間の休暇中に兒童の身體をうんと鍛へようとの計畫であり、本夏は從來の夏休みと異つて眞に時局に相應しく最も頼母しい休暇風景が描き出されるであらう

航空に目醒めた 臺灣の知識階級

航空夏季大學聽講者の顔ぶれ

臺灣國防義會航空部と本社が共同主催で銃後に贈る航空夏季大學は愈よ來る十六日より十日間に亙り熱暑を征服して七日間の學科と三日間に亙る實習を目ざし開講されるが、本講座への申込みは臺北は勿論遠く花蓮港、台中等よりも熱心な知識階級からの申込みがあり係員を感激させて居るが聽講生の主なる顔ぶれを見ると

臺北帝大醫學部教授醫學博士大橋平治郎氏を筆頭に同醫學部學生谷向與夫、同伊藤俊二郎、花蓮港中學教諭前田正吉、臺中第一中學教諭近藤俊一、京都帝大學生小田江五郎、臺中州大八斗公學校長奥井正、南店公學校長坂本森久、大安公學校前田國光、五股公學校長森光督藏、七堵公學校中山太郎、宜山公學校長井貫一、永樂公學校氏家猛、同教員本保男、太平公學校矢口禮子、廣福公學校福田恵美子、榮町青年團副團長村井、臺灣防空研究所川合春華、臺南高工中科飛行郎の諸氏その他臺北第一師範、臺北一、二中、宜蘭農林の生徒等で如何に第一國民の指導的地位にある人々が現下の航空に目覺めて居たかを物語るものと見られて居る、尚都合により十六日のグライダー學（南波講師）は十九日の航空發達史（大竹講師）と入れ替りになつた

各階級を包含した 特別武道講習會

今夜十時限り申込を締切る

十三日より十日間催される事になつてゐる夏季特別武道講習會は酷暑に挑戰する銃後國民の至誠の表れとして各方面の好評を博し本計畫發表以來多數の申込みが殺到しこの申込みも人員整理並に諸準備の都合上十日の午後十時を以て締切る事になつてゐる柔劍道とも少年部、中學部、一般部、薙刀道は師範者初心者部に亙りそれに加ふるに弓道、銃劍術、馬術と武道全般を網羅し指導講師又武道會幹部を網羅して居り武道大學とも稱し得る豪華版でこれに參加する會員も各階級のものを包含し特に青年層多數の參加を得てゐる事は時局柄喜ばしい事である

は十三日午前十時より同校講堂に於て學校葬を執行すると

壯丁團幹部と 優秀團員

特別講習を實施

警防、防犯の警察補助事務並に一般警察事務の補助に當り銃後治安の確保に目覺しい活躍を續けてゐる壯丁團員に對し其の傳統的長所を益々發揮せしめる目的を以て台北州では州下壯丁團幹部及優秀團員約百名に對し、十三日より一週間に亙り淡水街海水浴場で特別講習會を開き、各自の家庭から一定期間隔絶し嚴格な規律の下に道場式團體訓練を施し以て旺盛な皇國精神と規律統制ある行動の原動力を注入することに依り地方民衆の中堅指導者たらしめる事になつた 講習科目は訓育、常識、國史と日本精神、國民作法の各學科、教練、交通整理、警備警戒、勤勞奉仕、演藝、ポンプ操法及取扱の各實科を修行、講師には警務部各課員其他が當ることになつてゐる

オラトリオ協會演奏會 臺北オラトリオ協會主催の演奏會は十五日後に變更になつた處更に都合に依り十日午後七時半より帝大醫學部講堂にて擧行に變更の由

戸川秋骨氏逝く

【東京十日發同盟】慶大教授戸川秋骨氏（本名明三）は神經痛のため慶應病院に入院加療中九日逝去した、享年七十、氏は東大英文科を卒業後島崎藤村、故上田敏氏等とともに明治文學の新運動に活躍後、慶大で英文學を講義する傍ら隨筆外國文學の紹介などに筆を執り多くの著作がある

故水野一水君追善義太夫會 十一、十二の三日間毎夕七時から東本願寺別院にて追善義太夫會を開く、番組左の如し

△初日 二十四孝（靜枝）壺坂（多見次）熊谷陣屋（宿月）太十（梅盛）安達（松月）帶屋の口（絹水）帶屋の奥（國士）野崎村（掛合）△二日目 野崎村（國士）鈴ケ森（耕人）御殿（一笑）忠六（友榮）長局（千歳）沼津（吾妻）妙心寺（留匠）下屋敷（掛合）△三日目 八百屋（絹水）酒屋（國士）松王（昌子）明烏（勝司）壺坂（万知子）先代（念見次）忠四（國士）太功記（掛合）

今夜の放送

△六・二五 講演『今年の國勢調査』内閣統計局人口課長荒川又市△夕方の音樂 管絃樂『悲しきワルツ』『子守唄』△七・〇〇 お話『汕頭攻略の話』石川汎△七・三〇 國民歌謠『大日本傷痍軍人歌』指揮伊藤武雄、合唱臨時東京第一陸軍病院傷痍軍人、伴奏東京放送管絃樂團、指揮久岡幸一郎△七・四〇 講演『東亞の經濟を建設す』興亞院經濟部第一課長毛里英於菟△八・〇〇 漫才『吾等は戰士』アサブ伸、秩父照子△八・二〇 俚謠…一、牛飼節…二、草刈唄 長崎縣壹岐島有志△八・三〇 ラヂオ時局讀本『支那事變の前途』△八・四〇 邦樂『吹寄せ』櫻川春栄△九・〇〇 府縣めぐり神奈川縣の祭『長持唄』其他△九・四一 ニュース解說

あすの天氣

北部地方 北東の和風晴後驟雨
東部地方 北の和風晴後驟雨
西部地方 北の和風晴後曇
南部地方 北西の和風晴後曇
臺北地方 北東の和風晴後驟雨

今晩の映畫

◆新世界館 晝一時上映 1 街に出たお孃さん 2 魔法の短劍 3 パテー・ニュース 映畫月報 4 旋風騎馬隊

◆芳乃館 晝一時上映 1 臺日ニュース 2 お柳の怨靈 3 大毎ニュース・漫畫 4 愛憎の書

◆國際館 晝一時上映 1 たそがれの維納 2 臺日ニュース 3 乙女の湖

◆タイゲキ 十二時上映 1 臺日ニュース 2 動く世界 3 土（前篇） 4 土（後篇）

◆第二世界館 晝一時上映 1 四十八人目 2 出船の歌

◆大世界館 晝一時上映 1 パテー・ニュース 映畫月報 2 山と少女 3 臺日ニュース 4 出征譜

胃腸 榮養 脚氣 照内末

元祖 登錄商標 八の摺味噌

早 い手當てが治りが早い！ 惡くしないがその要點！ 眼科藥 スマイル 25錢 45錢 東京 大阪 株式會社 玉置商店

草山行發車時間

臺北發	經由
午前八時	士林經由
八時半	北投經由
九時	士林經由
九時半	北投經由
十時	士林經由
十時半	北投經由
十一時	士林經由
正午	北投經由
午後一時	士林經由
二時	北投經由
三時	士林經由
三時半	北投經由
四時	士林經由
五時	北投經由
六時	士林經由
六時半	北投經由
七時	士林經由

草山發	經由
午前八時	士林經由
九時	北投經由
十時	士林經由
十一時	北投經由
正午	士林經由
午後一時	北投經由
二時	士林經由
二時半	北投經由
三時半	士林經由
四時半	北投經由
五時	士林經由
五時半	北投經由
六時	士林經由
六時半	北投經由
七時	士林經由
八時	士林經由
九時	士林經由

草山バス 發着所 臺北大和町 巴自動車商會 電話二二八四五番

母富千代儀病氣療養中ノ處藥石效無ク七月九日午後八時五拾壹分死去致候ニ付謹告仕候
追而葬儀ハ明拾壹日午後五時半三橋町齋場ニ於テ執行可仕候
昭和拾四年七月十日 臺北市福住町四五
勝久武
同 忍世

當社々長洪成敷殿去ル七月九日永眠仕リ候間此段謹告仕リ候也
昭和十四年七月十日
淡水産業株式會社
株式會社 大振商行

父洪成敷儀豫テ病氣療養中ノ處藥石效ナク七月九日享年六十四歲ヲ以テ死去候間生前辱知諸位ニ謹告仕候
追而告別式ハ七月十一日午後四時淡水郡端ニ於テ相營ミ可申候
昭和十四年七月十日 淡水街淡水字協興四十一番地
男 維新（公慈） 利澤（公川）
孫 統清 敦滿 敦一 敦睦 毅三平 達
親族 友人 一同

臺北市下奎府町二ノ六八（円公園附近） 産婦人科 小兒科 （入院應需）電話七三八 石醫院 院長 石 副院長 石陳

徽毒血液檢査毎日施行 診察朝より夜十時まで 泌尿器・性病科 外科・婦人科 台北市西門町三 壽小學前 田和皮膚科 電四九五一番

台北市太平町二丁目（大稻埕入口） 專門花柳病科 周磐石 電話五五三一

病人への食物

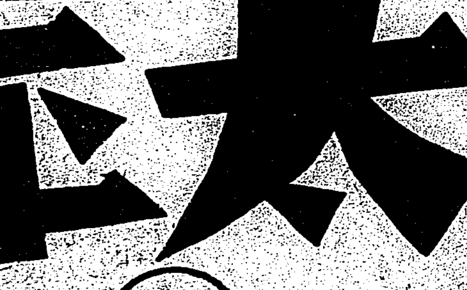

ビクター 愛國歌は 太平洋行進曲 擧つて歌へ！ 聖戰二周年 東京日日・大阪每日懸賞 文部省檢定 海軍省選定歌

道中 暑いッ！といふのもウッカリ忘れる、この颯爽とした節廻し お菊の唄 青葉笙子 ポリドール

キングレコード 七月一日 蓄音器祭臨時發賣 流行歌 港シャンソン 岡晴夫 唄 支那夜曲 夏目芙美子 唄 おつぎ十七 三門順子 童話劇 舌切雀 浪花節 御門博師 辰巳の夜嵐

夏休みに氣をつけたいこと（下）
中等學校の生徒諸君へ

（二）保健衛生に關すること

一、規律的生活をなすこと　不規則なる生活は保健衛生上有害である。起床・就寝・飲食・日課等規律的生活をすることが望ましい。

二、午睡を適當に行ふこと。　夏季はとかく就寝時間が少く、熟睡時間も短くて疲勞の回復が困難である。適當の午睡をすることが大切と思ふ。

三、ラヂオ體操を勵行せよ。　體操は身體の均齊の發育を促す上に必要である。が休暇中は自發的に既習の體操をなすことは容易でない。放送に合せてラヂオ體操することは簡便の體操法である。

四、就寝について。　就寝前の飲食に差控へるがよい。殊に氷水、アイスクリーム等、西瓜等はよろしくない。
就寝には腹巻をして腹部を冷さぬやうにしたがよい。永年鍛錬して抵抗力が十分できてゐるものは別だが……。
夜間の戸締は盗難上必要であるが健康上には適當に窓をあけて換氣をはかることも忘れてはならぬ。

五、身體を清潔にすること。　夏季は殊に發汗、排泄作用が旺盛で皮膚の表面が汚染しやすい。毎日入浴が望ましい。

六、冷水浴、冷水摩擦を勵行すること　皮膚の鍛錬のために冷水浴、冷水摩擦を始めるには夏季が最もよい。

七、海水浴、登山には先づ身體を考へよ　海水浴や登山には、心臓病、脚氣、耳疾、眼疾、胃腸病、呼吸器病、結核、感冒、腎臓病その他何となく氣分のすぐれぬ時などはこれを避けた方がよい。

八、病弱者は休暇中に治療養生して、健康に復せしむること。

九、飲食物に注意すべきこと。　夏季は胃腸が弱る。飲食物も腐りやすい。常に飲食に心を配ることが肝要である。傳染病の感染者には外出先で、飲食物を攝りたるに原因することが多い。海水浴やハイキング等には自家製の飲食物を携行するやうにしたい。自家製でも腐敗しやすいものを避くべきは申迄もない。混合蒔合せは腐りやすい。

（三）修養勉學に關すること

一、休暇中でも勉學は續けよ　休暇は學校の授業を休むだけで、各自の勉學を休止せよとの謂ではない。うまく時間を利用して知識の向上を期せねばならぬ。
1 豫定日課割を定めて實行すること。
2 不得意學科の補習につとめ、得意學科の伸長に一層力を致すべきこと。
3 疑問や不能の問題は、父兄に問ひ教師にたづね、友人と質疑應答するなど速かに解決の方法を講ずること。
4 暗記用のカードを作り、常にこれを所持し隨時利用暗記につとめること。
5 機會があれば下級生に教授し既習知識の確實を期すること。
6 教科書本位とし尚良參考書を讀破研究すること。

二、日常生活を緊張せよ。　日常生活を緊張することによつて修養は積まれる。道は近きにある。その隙は四辺に見える。同じやるなら緊張してやりたい。
1 努めて家事の手傳をなすこと
2 仕事に當つては能率増進の工夫をなし確實迅速を旨とすること
7 粗食に馴れるやう心がくべきこと。
8 祖先の墓參をなし報恩感謝の心を振起すること。
9 神社參拜をなし敬神崇祖の信念を強めること。
10 出征將兵、戰歿者の遺骨等の送迎には努めてこれに加はること。

三、時局柄特に次のことに注意すること。
1 物資の節約、學用品その他物品の節約愛護をなすこと。
2 濫りに興行場に出入せざること。
3 流言蜚語に關し自己の言動を愼み過誤なきを期すると共に苟くも軍機軍事行動又は思想上耳新しきことを知りたる時は、これをその筋に報告すること。（臺北州教護聯盟）

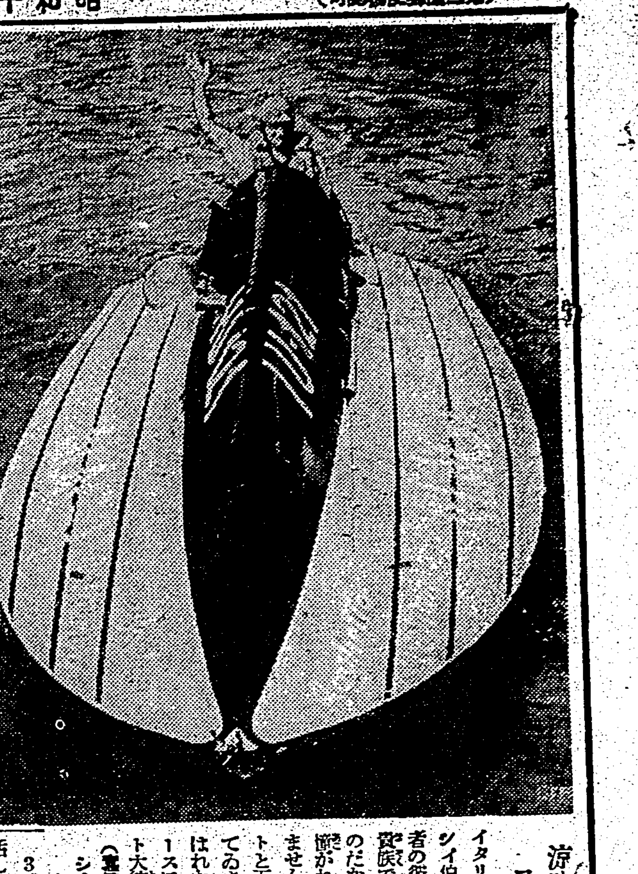

涼味を呼ぶ　スピードの魅力

イタリーで獨身貴族の納め頭のロッシイ伯、年收二百萬ドルといふ巣鴨者の彼は三十五歳の男盛り美貌で貴族で金持ちと三拍子揃つてゐるのだから、若いイタリーの女性の憧がれの的となるのもむりはありません。彼は五艘のスピード・ボートと五台の自動車に飛行機を持つてゐますが、過般はアメリカで行はれた國際スピード・ボートのレースに優勝した刹那、ルーズベルト大統領カップを獲得しました（寫眞は彼の愛艇アラギ號とロッシイ伯）

3 成るべく長上、來客に應接談話し、後日實務につく際の良參考を得ること。
4 恩師に寄する暑中見舞は成るべく自己の近況を記述すること。
5 各自國語常用をなすは勿論家庭又は地方に於ける國語常用に協力するやう心がけること。
6 集團勤行の機會があれば進んでこれに加はつて奉仕努力すること。

蚊取り線香
本物と贋物とはこんな具合に違ふ

この夏はマラリアの危險が多いといふので、當局でも注意してゐますが、今からでも遲くはありません、ボーフラを退治なさい、台北にはまだ不潔な場所が多く、たとへば住宅街の大正町を貫通する大溝など鼠の死骸や猫の死骸でボーフラの絶好の住家でせう。夕刻はもの凄い蚊軍です。しかしすでに現はれてしまつたこの蚊軍は仕方がありませんから仕事の邪魔になるのを防ぐには、蚊取り線香の御厄介になるわけ、そこで蚊取り線香のお話を—

×　×

近頃は渦巻形が一般に用ひられてゐるやうですが、原料は除蟲菊の處が除蟲菊だけでは固めにくいのと高價になるといふので、澱粉を使用してゐます

×　×

除蟲菊は全部が除蟲の役をするのですが、一番效力を發揮するのは何といつても花の部分ですが、花だけ使つたのでは高くついて市販品としては不向なので、花の部分五十パーセント、莖三十パーセント、葉二十パーセントといふ割合で作られてゐます

×　×

蚊取り線香が製造されるのは、大體十月ごろから翌年の初夏にかけての頃ですが、冬季に乾燥が十分出來なかつたり、入梅時にかかつてつくられたのは、往々にして黴の出ることがあります、よく買つて來たばかりの品に黴のあるのを見受けますが、さういふ理由が主です、大體一年間位は經つても效果に大した變りはありませんが三年も經つたものは效力が鈍ることはいふまでもありません、保存するにはやはり罐に入れておくがよろしい

×　×

蚊取り線香の色は勿論着色したもので、香も藥品でつけたものが多いので從つて良質のものを選ばねばなりません、濫用は注意すべきです、ナフタリンの様なものを使つたものがありますが、これは燃える時に黒い煙を立てます、中には效力を發揮させるために砒素を混じたものもありますが、これは嚴重に取締られてゐます

×　×

蚊取り線香の效力はどのくらゐの程度ならば利くかといひますと、まづ、密閉した四疊半の部屋で五分乃至七分間位で蚊が假死状態になれば、成分が十分に整つてゐると見て差支ありません

ホガラカ水兵サン (18)
ミヤヲ シゲヲ

倒れてからは最早手遲れ

妻子の名は勿論 我身を忘れ天壽まで失ふ 腦溢血とは突然起る病か

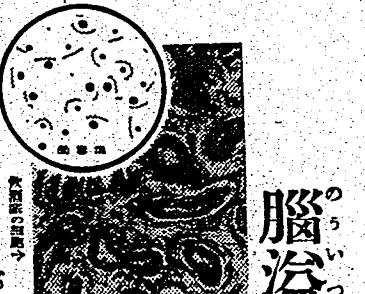

中年後の人で血壓が高いと物覺えが惡くなり、知つてゐたことまで忘れてしまう。途中で逢つた友達の名を思ひ出せなかつたり、折角書いた手紙の宛名にマゴついたり、甚だしきは自分の妻や子の名を忘れ呼ばうとしても急に口に出て來なかつたりする。これは高血壓の爲め腦の記憶中樞が攪き亂されてゐるからであります。斯う云ふ人の多くは大した自覺症狀がなくとも病毒や酒毒から成るふる血の爲め血壓は次第に高くなり、やがて腦血管が破れるやうになります。此の腦溢血は突然起るものと思ふは大間違ひで、必ず其の前兆がありますから、其の時に手早く病原ふる血を取れば高い血壓も自然に下り腦溢血の心配が消え失せます。

頭がボケて根氣薄らぎ めまひ、耳鳴、肩凝りや 夜分眠れず血壓昇れば 危し、迷はずスグ治せ

腦溢血の前觸れである高血壓は何うして起るかと云ふに、親からの遺傳毒、異性からの感染毒、日頃嗜む酒煙草の毒などのふる血がありますと、血液が濁り其の毒が血管にこびりつき、血管腔が狹くなり且つ伸縮が出來なくなるから、血壓が高くなるのです。そして種々のやうな症狀の數々と現はれるのは高血壓の證據ですから、何をおいてもふる血を取つて腦溢血への移行を防がねばなりません。當研究所の創見による「ふる血療法」は斯うした病理を根據とし、古方醫學や現代醫藥學の再檢討による實地研究の結晶で、此の新療法發表以來實驗の方々より多大の賞讃を博して居ります。お惱みの方は罹れぬ先の用心に早速試みられて多年の病苦を去り、不幸を未然に防ぎ健康體になられよ。

頭がハッキリ、安眠出來て 血壓は常態近く迄下る
長野縣伊那郡伊那町（鐵道員）仲澤光郎

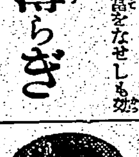

拜啓私儀永年血壓高く、頭痛やのぼせ、めまひ、便秘になやまされ昨年來より又々不眠症となり困り拔いたし、色々手當をなせしも効なく、偶々遊びに來た友人よりフルチ錠の良い事を聞き早速近所の藥局より買ひ求め、服用しました處ダンダン頭がハッキリして、肩凝りや不眠症を忘れ、最近專門の血壓檢査を求めし節は血壓も常態近くに迄下つたと申され好きな酒がやれる様になり、それに一時は罷退せねばと思はれし現在の職業「鐵道員」も辭めずに元氣に勤めて居ります。是れも皆フルチ錠のお蔭と心から感謝して居ります。今後はお藥の一燈として同病者にお薦めいたすつもりで居ります。先づは略儀ながらお禮迄。

のぼせや耳鳴りは薄らぎ 血行が良く、迚も丈夫に
三重縣度會郡宮村　大林けい

私は昨年來頭の調子が惡く、いつものぼせや耳鳴りがして血行は悪く、足腰が疲れて夜分も抑々ねつかれず、食事も進まず困つて居りました。偶然で私の様な症状にフルチ錠の良い事を知り早速服用致しました處、血行が良くなるか、頭が何となく元氣付き、のぼせや耳鳴りとか足腰の痛み等が薄らぎ、食慾も出て丈夫になりました。先は取り急ぎ御禮まで。

排毒と順血に　フルチ錠

（全國有名藥店にあり）

古醫學から再檢討　病毒排除　血液循環とふる血療法（四六判美冊子）無代進呈（ハガキで申込めばすぐ送る）

☆こんな症状の方は是非一讀あれ
▽頭重、耳鳴、肩凝、手足の痺れる人（中氣、動脈硬）
▽動悸、息切れして、發汗、冷汗に惱む心臓弱き人
▽便秘がちで赤面に苦しみ眠れぬ人（痔疾、高血壓症）

申込所　東京市京橋區西八丁堀二ノ一　古醫學研究所　電話京橋(56)二五八四番・二六三八番　振替口座東京六五三〇八番

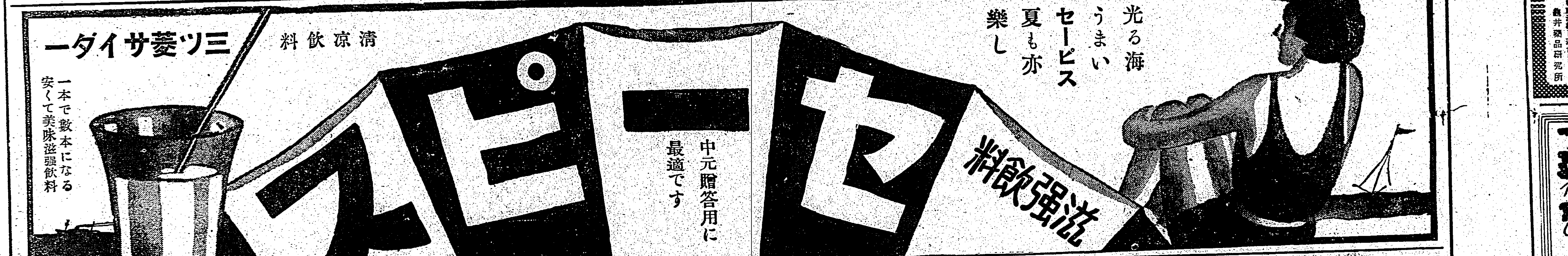

若き科學者たちの組織する、わが研究所は、すでに百九十万円を研究につかつてゐる。舶來と比べて見て下さい。

外國品と爭つて

これは、みな世界的に有名だけど、粉白粉をつけた顔を顯微鏡で、かうして、比べてみると　その中では：：

フランス○○
さすが、だれでも知つてゐる代表品は分子も細かいし、いつたい、きれいだ。：：が、また、こんな黒點が少しある。
これがヒフをそめる「生の色素の塊」なんです。

パピリオ
一度せひ藥局の顯微鏡で、ご自分の手で比べて下さい。黒點も一つもない。が、それより、まるで分子が根本的に違ふんです。
だから仕上つた肌が…粉のふいた様なのと比べて下さい。

パピリオ

新發賣クレーム三種　A.バニシング　B.荒れ氣味の方や寒い時の　C.化粧下のばせば濃くついて保つ　見本四錢送　東京麻布本村町　伊東化學

殺虫液　フマキラー　本家七ふくや伊藤長兵衛

昔も 今も　効能で賣れる　七ふく ひゑ薬り
効 逆上を引下げ便通をよくし
能 ばい毒りん病諸毒を下す
「ニセモノ」あり御注意
大阪高津表門筋　本家七ふくや伊藤長兵衛
振替大阪九七三・電南七二九

魯西亞船 (72)

土師清二作　坪内節太郎畫

オロシヤ（十六）

蚊帳は一つしかなかつた。駿介が先に蚊帳に入つた。お幸は蚊帳の外に坐つてゐた。

靜かな寺の境内の夜だつた。

お幸はさうしてゐるうちにも、小せんの事を思ひ出してしくした。小せんが訴人して捕方が大勢で取囲んで來はせぬかと、怯々するのであつた。

仄な曉の光が、窓からさしてきた。

そつと起きて、お幸は窓から外を見た。

仄な曉の光さへ眩しいやうな心地がした。

窓の外は梅の林で、地面には蘚が一面に葉をひろげてゐた。夏の夜は明易い。

含嗽をして、座敷に戻つた駿介は、窓から裏庭を見た。お幸が顔を洗ひ、髪を撫つけてゐるのだ。鏡がないので、お幸は、水を汲んだ手盥に映して髪を直してゐた。

「水鏡か……」

と駿介が云つたので、ハツとしてお幸がこちらを見た。眼と眼が出合つた刹那のお幸の瞳は嬌羞と信頼に輝くやうに見えた。

駿介は窓を離れながら昂度なつて云つた。

「わしは後悔せぬぞ。お幸とわしは……」

己れの心に云ひ聞かす言葉であつた。

朝餐を済ませた後で、茶を啜りながら駿介は、俄かに云つた。

「昨夜の言葉を、お互ひに眞實にしなくてはならぬ」

「はい……」

「お幸は家へ帰る。わしは下田へ行く。お互ひに……何処にゐても何時までも……死ぬまで逢へずにゐやうとも、二人は一ツだ。その誓は昨夜……」

「はい、わたし……しツかり胸に！」

輝かしいばかりの決意に漲る瞳でお幸は、駿介の顔を眼を見守つて微笑みをさへ浮かべてゐた。

〈あたしは、誰のものでもない。有川駿介といふ良人のものだもの！〉

これまで、あやふやに迷うてゐた思ひが、一夜で決定してしまつた。その動ひが、お幸を強い女にしてくれた。

お幸は駿介が伊豆の下田へ行くと云つても哀しいと思ふよりは、『立派に……外国軍艦を調べて、使命を全うして下さいまし！』と祈る心で一ぱいで、他のことを考へる餘裕はない。

有川駿介はわたしの良人である——といふ事実が、どのやうな艱難、苦しみをも押し除けてくれる。駿介が死ねばお幸も死ぬ。それは寧ろ當然のことで、何でもない……お幸は、女としての生甲斐の第一段階へ漸く辿りついた心持なのだ。

「よし！何もいふことはない。わしは今になつて考へると……お前とかうなるために生きてゐたやうな気がする。最初、宿で逢つた時から好きだつた……」

「ええあたしも……」

黒助は有川駿介に生れ変つた。駿介は愛しい者を得て雄々しく立上る。

「お幸」

「はい……」

手と手を握り合つて、貫ッと手から胸へ傳ふものを二人は感じ合ひ、涙が溢れさうになつた……

「わしは支度をする。オロシヤの軍艦を見に出かけるぞ。お前も帰る支度をするがよい。だが……お父さんのところへ帰る前に造船所へ行くがよい。宋兵衛に逢ふがよい。宋兵衛は未だ処分を受けてゐるまい。宋兵衛に逢つて……有川駿介は下田へ行きました。外国軍艦の虚實を探りに出かけましたと傳へてくれ。頼む」

「はいさう申します」

駿介が袴をはくのを、お幸は手傳つた。跪いて紐を廻はした。

「わたくし……結びます」

「ああ結んでくれ」と駿介はお幸の肩に手を置くのであつた。

海外映畫短信

△目下巴里に滞留中のドロレス・デル・リオはウフアから『パイファー・スリー』に出演の交渉を受けてゐる、これは秋に發表の豫定で獨逸の国策を強く世界に紹介する為めに作られるものである

△ワーナーが再映畫化する『拜なき二万年』『原名・シンシン監獄の二万年』はアナトール・リトヴアグ監督によりジョージ・ラフトと同社本年度のホープといはれるジョン・ガーフイルドが主演と決定した尚最初同監督する豫定であつたラオル・ウオルシユはジエームス・キヤグニー、アン・シエリダン、ハムフリー・ボガード主演のギヤング映畫『世界は動く』のメガフオンを担當する

△色々の意味で各方面から問題視されてゐたイギリス映畫『ミカド』はユニヴアーサル社の配給により六月一日紐育ブロードウエイのリヴオリ座で公開された之は昨夏イギリスに於てドオイリイ・カート・オペラ會社のジヨフレイ・トーイ總指揮ヴイクター・シヤーテインガー監督によりケ・ーベーカー・ジョン・バークレイ主演ロンドン・シムフオニーの出演で完成された總天然色作品である

△アラン・ドワン監督の二十世紀フオツクスに於ける新作『開拓者マーシヤル』はランドルフ・スコツト、ナンシイ・ケリイ主演で撮影が開始された

新映畫　日活多摩川作品　花園の天使

原作 吉田二三夫　脚色 永見隆二　監督 千葉泰樹　撮影 長井信一　主題歌 テイチクレコード

◇配役◇

西巻伸吉	杉狂兒
百合子	轟夕起子
その父	高木永二
恵太	關口新太郎
敏子	美川かつみ
その父	吉川英蘭
松野	潮万太郎
令孃A	松芳絢子
同B	植田かほる
同C	千葉英子
出村孃A	不忍鏡子
同B	若原初子

（梗概）西巻伸吉は地下鉄の改札係であるが、朗かで、野心満々、電氣技術者を目差して一生懸命勉強してゐる

彼の戀人は山である。友達の恵太や、その戀人のお敏ちゃんにひやかされながらも、休日を待ちかねて山へとんで行く、そして朗かに歌ひながら山を登る、その歌声に合せるやうに、白樺の林の彼方から美しいソプラノが流れて來た

彼女の名は百合子、富豪の令孃で、友達と湖畔にキャンプを張つてゐた。地下鉄の切符切りを皆は輕蔑して相手にしなかつたが、百合子だけは何となく、彼を好ましく思ふのであつた

東京へ帰つた伸吉は、彼女の姿をたのしく胸に描きながら、一心に勉強をはげみ、めでたく電氣事業主任技術者資格試験にパスすることが出來た。その日、銀座の舗道で百合子に出逢つた伸吉は、彼女の家に連れて行かれ万年青きちがひの百合子の父にすつかり氣に入られてしまつた

それから数日後、百合子と恵太と敏子と四人で、一日をたのしく過した、思ひ出の山へ登ることを約束して別れた

だが、お孃さんは氣まぐれであつた。約束の日、はづむ心をおさへながら、登山の仕度に忙しい伸吉のもとに屆けられたのは、同じその日に催されるパーティの招待状であつた。

大ぜいの友達に圍まれて、華やかな雰囲氣に浸つてゐる百合子のもとに突然訪れた客は、登山服に身を固めた西巻伸吉であつた

あつけにとられてゐる一同を尻目に、何時か百合子の父に約束した万年青の珍種の鉢を置くとそのまま伸吉はさつさと帰つてしまつた——

× ×

山は晴れたが、伸吉の胸は暗い

——心を紛らす歌声に突如あのソプラノが流れて來た、百合子だ！百合子があとを追つて來たのだ！伸吉は喜びながら、一散に山を駈け降りた！

勝繼棋戰（其の五）

香平交 五段 △加藤慶次
平手元 四段 ▲橋爪敏太郎

▲橋爪氏（持駒）歩歩

（圖は六四角迄の局面）

	九	八	七	六	五	四	三	二	一	
	v香	v桂		v金		v王		v桂	v香	一
		v飛					v金			二
	v歩					v歩		v歩	v歩	三
			v歩	v角		v銀				四
		v歩			v歩					五
	歩		歩	金		歩				六
		歩	銀		歩	銀	歩		歩	七
		角	玉					飛		八
	香	桂		金				桂	香	九

△加藤氏（持駒）なし

▲六五金　△四二角　▲六四歩　△七三桂　▲五四金　△六五銀　▲六六銀　△八六歩　▲同角　△八五歩

加藤五段決然反擊

六段 坂口允彦

六四歩を擬準した橋爪君の六五金は六筋から敵の飛角を制し元氣ある指口ではあるが敵分消過ぎの懸念も又無きとして否定出來ない、が見角筋は気合の如何による事が多く局面に臨む若年の少々の指過ぎは却つて非難すべきではない

—◇—◇—

加藤君も角取りに當てられては此れを避ける一途で四二角は順當、要は銀を手に持つてゐるのを唯一の力としてゐるのである。而して橋爪君の六四歩は前からの豫定で敵が捨てて置けば六三歩成を狙つてゐるのであるし、七七銀の機承とも云へやう

江戸ッ子肌の加藤五段、何時會つても磊落と明朗のカクテルの様な感じがして誰でも好感の持たれる人物だ彼も又橋爪四段に匹敵すべき元氣者で敵の六四歩にチヤンス到來と許り七三桂と跳ね出し反撃の一戰を此處に繰展げたのである

—◇—◇—

豫期はしてゐたものの橋爪氏、此處で誤まれば殆んど優敗を喫するので長考十九分意を決し五四金と進んでゐる、假に七四金では六五桂、六六銀、八五歩、同歩、同飛、八七歩、七七飛で絶對不利……と云つて六六金では六五歩、六七金六四角で今までの努力は水泡となるのである。加藤君六五桂の三段跳びは、輕快で此處で六三歩成を復いでゐる様では面白くない、と同時に強気の氏が六三歩成の如き順を復いでゐる様な時は、棋勢大分面白くないものと思つて差支へない、橋爪氏の六六銀は絶對で敵の反擊を受け止め、その間六三歩成を間に合はせるより方法はなからう、此處で六八銀の如き手緩い指方では不利が益々加はるのである。加藤君の八六歩は敵の急所を衝き見事である

カナ文字ニュース

▲イサマシイ ワガグンノ ヒカウキハ、八日ノ ヒルスギ、マンシウコクト 外蒙古ノ クニザカヒニアル ボイルコノ ウヘデ、テキノ セントウキ 五十キト ハゲシイ クウチユウセンヲ オコナヒ、テキキ 二十七キヲ ウチオトシテ シマヒマシタ。ワガグンノ ヒカウキハ、ゼンブ ブジニ キチヘ カヘツテ キマシタ。

▲バルシヤガルノ テキヂンヲ ウバヒトツタ ワガ リクグンノ ブタイハ、イクサニ ヤブレテ ニゲダシタ テキグンヲ、ハルハガハノ ソバニ オヒツメ、タイハウヲ ドンドン ウチコミマシタ。コノトキ ソビエツト・ロシヤノ ヘイタイ 六十メイヲ イケドリニシテ シマヒマシタ。

▲ワガグンノ ヒカウキハ 外蒙ソビエツトグンノ ヂンチノ ウヘヲ トンデ、ビラヲ タクサン フリマキマシタ。ビラヲミタ ソビエツトヘイタチハ ワガグンノ タダシイコトガ ワカリ、シロハタヲ カカゲテ カウサンシテ キマシタ。コノ ソビエツトヘイタチハ『ワタクシドモハ タイヘン マチガツタコトヲ シテキマシタ。モウ ケツシテ ワルイ コトハ イタシマセン。イノチダケハ オタスケクダサイ』トイツテ、アヤマリマシタ。ナサケブカイ ワガグンハ、コレヲ ユルシテ ヤリマシタ。

▲イヨイヨ 十一日カラ ナツヤスミデス。センセイノ オツシヤル コトヲ ヨクマモリ、五十日ノ アヒダ ゲンキヨク クラシマセウ。

『映畫法』實施記念日に 物故功勞者を表彰
映畫協會の役員會で決定

大日本映畫協會では四日正午から同協會會議室に於て常務理事並に幹事出席の下に（日活、新興両社幹事缺）久々の役員會を開催、映畫法實施記念事業として十月一日夜九段軍人會館で『映畫法』實施祝賀會を開き、物故した映畫界功勞者、事変に於ける映畫關係功勞者の表彰（銃後を含む）、不破両幹事及び谷主事に一任、並に日本映畫の初期から現在迄の時代を物語る各種の映畫や十月一日前後に封切られる優秀邦畫を上映し入場無料で祝賀會の意義を強調する外

一、優秀映畫選奨並に映畫製作關係表彰は本年度は十月一日の物故功勞者の表彰をなすため取止め、文部大臣賞を授與された映畫の披露映寫會を東京、大阪京都で開催

一、出動部隊慰問のため各社から出來るだけ多くの映畫を二十日迄に集め協會から陸、海軍に寄贈

一、十月一日前後デパートで映畫の變遷を示す『映畫展覧會』を開き、なほ一般から映畫に關する文献の寄贈を求めて映畫博物館を創設

等の諸件の決議に次いで留田常務理事、小田成人総務部長、谷主事の新任の挨拶、渡辺内務事務官の辞任を承認し今後大日本活動寫眞協會からは幹事を委嘱しない事になつた

臺日柳壇

選者 塚越正光

盛夏をそつと握手の心付け　臺北市 淡舟 房子

ステフよりはましと稚遊をあて　國林 須谷 昂

遠留詰して弟子を困らら

（第三國維）

元も子も失くして歩く競馬狂　臺北市 新井貞子

日本を見損なつてる蔣のよさ　臺北市 松本美律子

百貨へ小さい役所金帳　臺北市 岩瀬十四兒

新道を外づれた店の模様替　臺中 久磨川

我慢もうつかり言へぬ時節柄　臺北市 今井六都雄

ソ聯機を呑んでボイル湖波静か　淡水街 澤井定子

何一つ無駄なき髄は羨まれ　臺北市 許雲瓊

新秩序まづうちからと親父云ひ　臺北市 笹原蒼志

（豆腐屋上簀つた）

豆腐にも錢の利く御代となり　臺北市 迂山坊

倚つてカメラへ立つと知らずゐる　臺灣軍 増岡皎

燈青に濟介も馴くあらん　臺北市 飯田紫峰

貯金につもり貯金の手を割り　基隆市 豐田チトセ

身代りに征つて來ますと生佛（大谷光照伯應召）　基隆市

海外小話

塚越正光

歐洲不安で渡歐客激減

歐洲の情勢不安によつて米国からの歐洲向渡航客が最近非常な減少を示してゐる、即ち米國務省が發行する歐洲への旅行者に對するパスポートは歐洲に於ける危機が深刻化するに随ひ次第に減少し、五月分のパスポート發行高は次の如く昨年度に比較して殆んど半分近くまで激減した

	昨年	本年
第一週	五、六〇〇	二、九〇〇
第二週	六、〇〇〇	三、六〇〇
第三週	六、三〇〇	四、一〇〇
第四週	六、一〇〇	四、二〇〇
合計	二四、〇〇〇	一四、八〇〇

而も夏季三ケ月は例年ならば米國から歐洲に行く旅客が最も多い時期であるが今年は果して如何なる傾向を示すか注目されてゐる

『週末を香港で』

ワシントンの新聞記者仲間で航空方面の専門家として聞えてゐる女記者ヴアイオレツト・スキートヘイグン女史が今度航空に關する著書を出版した、その本の表題に曰く『週末を香港で』女史は太平洋横断のチヤイナ・クリツパー機で女として最初に太平洋の空の旅を味はつた女性だが、女史の数ある飛行の経験のうち特に太平洋の空の旅を好み、この著書のなかでも空から見た太平洋の美しさを激賞して、次のやうな説明を記してゐる

たとへ私が千年を生きようとも私は必ず毎日の如く太平洋上の空高くから見た波の美しさ、大氣の清らかさ、そして陽の入りの荘厳さを思ひ出すことだらう

商況（十日）

臺灣正米市場

▲一期蓬莱　當 三元　中 三九〇　先 三九〇
▲一期丸糯　當 一車　中 三元　先 三元

中　場

▲一期蓬莱 三、九〇 三、八〇 三、八〇
▲一期丸糯

臺灣正市公定相場

▲一期蓬莱 當 三、八六 中 三、八六 先 三、八六
▲一期丸糯

基隆在庫米

▲出來高合計 八百十八車
十日朝現在 八一、八三五袋

高雄在庫米

一期蓬莱米、一期丸糯米、一期長糯米、二期蓬莱白米、二期丸糯白米、二期在來玄米、合計、到着米
十日朝現在 九〇、七八九袋 / 八六、〇四九

臺米現物相場

北部一期蓬莱米 一三、〇五 / 中部一期蓬莱米 一三、一三 / 南部一期蓬莱米 一三、一三

大阪期米前場

節 一 二 三 四 五
三七、九四 / 三八、二八 / 三八、五七 / 三八、五九

東京期米前場

三八、二七 / 三八、一〇 / 三八、四七

東京銘柄清算前場

東京銀行貿株

正金 日銀 安田

東京國債前場

東京短期前場

東新、大新、帝人、鐘紡、東レ、日魯、日産、郵船、新船、日石、日立、日産、満業、鋼管、小倉、東電、満鉄、北炭、日鉄、東洋、日窒、麦酒、水産、ラチ

東短取組喰合

新東 三〇七、七七〇株 買方四九店
新 賣 三三八店

東京長期総取組

新東南建税除 一四五、六二〇株 / 一五、七〇〇株

大阪短期前場

當限 中限 先限 合計

大阪長期前場

大株 大新 東新 鐘紡 日産 ラサ 日鐵 大日 大新

大阪砂糖現物

九月限 一六、一〇

大阪砂糖清算前場

神戸豆粕前場

大阪棉花前場

横濱生絲前場

神戸爲替

正金建値

對英 一志二片
對米 二七弗四分一

東京市中コール

【十日本社特電】

日銀帳尻

【十日本社特電】

上旬貿易

出超千五百七十萬円

【東京十日發同盟】大藏省發表、七月上旬對外貿易概況左の如し（單位千円）

輸出、輸入、合計、出超、一月以降出超累計

臺日案内

料金　五三一三十五　行……

書籍

支那大地圖　臺北榮町一振替…

醫院

光 小林醫院　新竹市　臺北大和町電二一四〇

性病科　永吉醫院　西門市場東側

內地土産

桐田のパイン アツプル

桐田の冷西瓜

寫眞

光音十六ミリトーキー映寫機　臺北市榮町

新型カメラ續々入荷　フタバ寫臺北市榮町二

時計眼鏡

和田はメガネ専門　臺北本局前商銀通り

メガネ専門日光堂　臺北市表町二ノ一〇

金融

電話 商品券　榮町

藥種商

喘息にワンカ

淋病には黒燒

肺炎 特效藥アンチルンゲン

吸入用酸素　臺北第2世界館前

梅肉エキス丸　臺北市新榮町二ノ一八

洋服

純、毛。麻。綿。服地　本町

製靴商

靴の生命は修繕第一　納品

ラヂオ器械

ラヂオは中川　臺北市本町

ラヂオ十月賦　明石町

樂器

中古ピアノオルガン　臺北千歳町

自動車

中古自動車買入　臺北大和町四

雜件

丈夫なクレツプシヤツ　村井商行

丈夫なノータイシヤツ　村井商行

丈夫な白衿付シヤツ　村井商行

丈夫な靴下　村井商行

特許 岸喜鑑　商標

冷藏庫の修繕は　八木兄弟商會

金庫　太平町

酒きらひに

酒のみ、酒嫌ひに…　大阪市西成區

オニノ　コヌマニ　グリコ　ヒトツブ

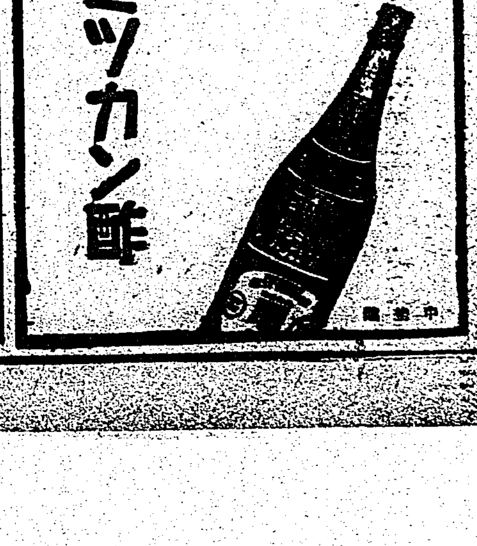

酢料理の美味しいこミツカン使つて驚きました

洗つてサラリとよく落ちる純植物性ポマード！

夏は洗髪せずに居られないものです。洗髪後バサ〳〵の髪は榮養不足で若禿や赤毛になります。その時メヌマポマードを用ひて下さい。若々しい光澤が出てしなやかな黒髪となります。メヌマは頭髪保健衛生の爲の榮養ポマードです。

東京 井田京榮堂 大阪　MP—15

靴履きの人が水虫に罹り易い理由は、蒸れて醗汗した部位に、白癬菌といふ黴菌が巣喰ふためです。ペルゼムは、南洋原産の植物から抽出した特殊脂肪酸を主とする軟膏で、白癬菌其他の黴菌に對して強烈な殺菌力を有し、而も皮膚の深部まで滲透しますから奥深く潜んでゐるものでも容易に死滅させます。また迅速に痒みを止め、沁みも痛みもしない特長があるので老幼の別なく誰方も安心して御使用出來ます。

【主効】水むし、田虫、いんきん、しらくも、はたけ、ひぜん、なまづ、くさ等

定價 五十錢

◇有名藥店にあり

本舗 實製薬株式會社

あせも・たゞれ この一浴で！！ 家庭の温泉 六一〇ハップ

のみのコバタ
齒磨スモカ

ゴミの中から眞珠！ヤニの中から白歯！こりやア大した拾ひもの……

13

大阪西淀川區御幣島町 株式會社壽毛加社

臺灣日日新報
本日夕刊共十二頁
編輯兼發行人 佐々木 齊
發行所 臺灣日日新報社 臺北市榮町四丁目卅貳番地
本紙定價 一部六錢・一ヶ月金壹圓五拾錢・三ヶ月金四圓參拾錢・六ヶ月金八圓五拾錢・壹ヶ年金拾七圓（日本國內及支那送料不要）
廣告料 普通欄一行十五字 壹圓 特別記事 一行 貳圓 同 壹圓五拾錢
振替口座 臺北 一〇番 電話 代表 五八〇一・二二〇〇 編輯 二二〇〇 五三六

社說
支那の擇ぶべき二つの途　汪氏の和平論旨益々明確

一

また汪精衛君の手に依つて一石が投げ高く投ぜられた。所謂"和平救國"の主張であるが、今回の汪の聲明は、上海に在る汪派の機關紙中華日報復刊の第一號に掲げられたもので、所謂和平の根本觀念を明かにし、併せて國民黨副總裁といふ政治指導上の高い地位に在りし彼として今後に臨む救國上の前進目標を明かにしたものである。尚汪精衛君は、昨年十二月二十二日わが近衛首相が日支國交調整の聲明を發し"同憂具眼の士"に呼びかけるや、越えて同月三十日、汪は眞先に重大聲明を發して"日本と意見の交換をなすべし"と和平を提唱、逸かに近衛聲明に照應するかの如き態度に出たものである。その後も數次聲明を發し頑迷なる蔣に猛擊を加へると共に反共親日の空氣を醸成したこと人の知る通りである。

二

唯この度の汪の意見表示形式は其の機關紙上に堂々と思ふ存分のことを執筆しこれを中外に闡明したもので、彼の言はんと欲した所は何の遠慮もなく言つて退けた觀あり、汪精衛君としても定めて本懐の至りであらうと想像される。且今度のは、論旨も特に直截簡明であり、孫文の遺志を強調して"日本に對しては仇敵を解くべくして強めるべきでない"といふ事を二回も繰り返し、此の遺志に背いたものは外ならぬ蔣介石であることを暗示し、更に進んで無力なる蔣今後の運命をまで豫言し、結局日本と結ぶ外なきことを結語とし、近來にない明快なる立論をなしてゐる。殊に日本は強く支那は弱い。弱い支那が強い日本を敵とするは、卵を以て石を打つ樣なものであるとしてゐる通り、又日支が並び立たぬなら並び立つ樣にすべきである、日本が先に提示した善隣友好、協同防共、經濟提携の三原則は近衛聲明において其輪廓を明かにし、日本の主張は始終變らぬことを立證してゐると喝破し更に支那が日本と榮を共にし經濟提携をして行くこと其の事が、支那の主權を十分に確保し得る所以であるとも痛論してゐる。かかる眞情に透徹した立論は、汪ならではの感を多分に持たざるを得ない。

三

蔣介石に對する酷評は、本論において相當に徹底を見てゐる。今日既に無力になつた蔣今後の運命は、ずる／＼と第三インターに引き摺られて赤い波の裡に沒し去る外ないだらうとし、蔣はいま共產黨の虜となつて民國十六年以來の剿共の苦心を踏らしてゐるのだとも論斷し、最後に支那國民は、此の關頭に立つて二つの道しか發見できない。その一は蔣に從つて共產黨の犧牲となり國を亡ぼして了ふか、もう一つの道は、蔣と絶緣して日本と提携、東亞の和平を確立、以て民族を救ふの一途だ。吾等中國人は後者を採る外ない。汪の此の主張、この初一念は、今や燎つて中國における滔々たる和平救國の叫びとなつて現はれてゐる。この後に來るものが更に一層注意されねばならない。

蔣介石一派と絶緣し　愈よ救國の實踐運動
汪精衛氏が聲明書

總理孫先生は我々中國革命の成功は日本の諒解に俟つものありと告げられたが、この意義は重大である。日本は東亞の強國としてその經濟軍事文化は著しく先進し最近數十年日本なくしては東亞なしといふことが出來る中國もたとへ諸種退化してゐるとは言へ、廣大なる土地を有し國民多く且つ長き歷史を有する國家であつて若しこれが強盛にならば日本は必然的に

中國の強盛が 日本に對し如何なる影響を及ぼすか日本にとつて有利であるか或は亦有害であるかといふことを知らなければならない、若し有利なりとせば日本は當然中國の強盛ならんことを希望し中國の友とならんことを希望するも若し有害なりとせば日本は必ず中國の強盛となる動機を消滅せしめ中國を敵と決定するであらう、強盛を圖らんとしたばかりの中國をもつて既に強盛なる日本を敵とするが如きは眞に所謂「卵をもつて石を打つ」ものであつて敗北せざるはないのである故に中國革命を成功せしめんとせば必ず日本をして中國革命の成功が

日本に有利で あるといふことを知らしめねばならぬ、これは權謀術策ではなく誠意である如何にせば日本に有利たり得るか中國と日本の外交方針一致し軍事方針一致し更に進んで平等互惠の原則に基き、經濟合作を圖り斯くして中國が強盛になれば即ち日本に有利無害である、而してこれは中國の主權を絶對に侵害しない何となれば一つの國家が他の國家に對し利害が同じであるため相結合する場合は絶對に主權を侵害するものではない、尚これは第三國の正當なる權益を絶對に侵害するものでない何となれば

日支の結合は 共同生存共同發達の爲であつて第三國の正當なる權益を排斥するといふ意味は少しもないのである、民國十三年孫先生は廣東において國民政府建國大綱を制定したが其際日支關係に關しては上述の方針に照して進んだのである、同十四年孫先生が世を去り余はその遺命を繼承し國民政府を支持したが上述の方針に對しては敢て些かも變更しなかつた、然し同十七年濟南事件は日支關係の惡化の端緒となつた然し相互の仇敵感情は解くべきでこれを結ぶべきではなかつたにも拘らず當時國民政府はこの際に出でず遂に日支關係を惡化より更に惡化せしめこれより一路九・一八事件發生に至つたのである

余は國民黨員 であり國民政府の關係者である故に斯る過失に依るその責任は余も當然分擔すべきであるが當時余は一亡命者であり國民政府より逮捕令を下されて外に放浪する身であつたことを讀者に知つて頂きたい、民國廿一年一月二十八日余は南京に至り行政院長に就任し其後また外交部長を兼任したが余は「一面抵抗一面交涉」をもつて當時の「直接交涉反對」といふ議論を牽制し余の手に依つて上海停戰協定及び塘沽停戰協定を前後して締結した、當時の心構へは依然として仇怨は解くべし結ぶべからずとの信念に基き局部的暫定的安定より進んで全國的

永久的和平を 圖らんとしたものである、余のこの主張は四ヶ年間實現出來なかつた、余は當初蔣介石は余と同心であると信じてゐた、即ち民國二十年十二月蔣の國民政府主席を辭職後出した「國民を戒める書」に接して以來蔣が余と同心であると認めた、それ故に誠心誠意蔣と合作したが其後四年の間必ずしも然らざる事を漸く感ずるに至つた、同二十四年十一月一日大患後更に三傷を受け健康思はしからず同二十五年は一年中遠く外國に遊び西安事件發生するに及んで急遽歸國したが情勢は

更に大變化を 來してゐた、余は當時剿共軍事の中止すべからざることのみを強く信じてゐた何となれば共產黨は唯第三インターに在るを知つて中國在るを知らず第三インターの祕密指令を受けて階級鬪爭のスローガンを抗日と云ふスローガンに取換へ而して中國年來の民衆意識を利用し中日戰爭を挑發した、斯かる欺瞞には斷じて乘ぜらるべきでない盧溝橋事件發生以來余は中日戰爭を阻止する方法を持たなかつた、然しながら一刻と雖も事態の轉換を思はざることなく又一刻と雖も共產黨の陰謀を抑制しこれを暴露せんと思はざることはなかつた、斯くして最後の最後たる

十二月十三日 に至り初めて重慶を離れ同二十九日は和平建議を發表したのである余の和平建議は日本近衛內閣の聲明に全く贊同するものである、何故なれば余は從來一貫せる觀念即ち仇敵感情を解くべくして強むべきにあらずとの主張を持ち續けたからである、日本が中國に對し侵略的野心を有せず日支共存共榮の目的の下に親密なる外交を要求する以上中國は何故に手を差し出さないのかこれは恰も兄弟喧嘩の後頭をかかへて泣き再び仲直りするやうなものであつたこれは悲痛にして然も欣ぶべきことではないか

若し蔣介石が 日支關係轉回の新時機に到達せることを認識し毅然として近衛聲明の大意に贊同を表示せんか日支和平の道は直ちに展開し更に進んで所謂三原則に基き相互の利益を得るために各種の具體的條件を協定せば東亞永久和平の基礎は直ちに確定したのであらう、即ちその後に於ては共同生存、共同發達は順序良く進むに決して難くないのである、不幸にして蔣はこの擧に出ず却つて深く閉ぢ堅く拒むの態度を以て日本の提議に對應したのである、更に國內、黨內の一切の和平建議に對しては極端なる壓迫手段を用ひたこのため半年を空費し大局は日に日に惡化し遂に收拾すべからざるに至つた、眞に惜しむべきである、善隣友好、協同防共、經濟提携の三原則は近衛聲明に於て始めてその輪廓が明かにされたものであるが

數年前日本は 既にこれを提議してゐたのである民國二十四年十一月二十日當時の有吉日本大使は蔣介石と會見し三原則を提示した、これに對し蔣介石は贊同を表し且つそれ以外に對策なき事を表示したがその後その節を翻へしたその理由として一に曰く余は當時軍事委員長であつて行政院長でなかつたからその時の言論は何等斷定中に這入るべきものでない、二、當時は個人の資格で會談したもので公式の會談ではない、三、軍の所謂贊成とは三原則の討論に贊成せるものであつて

三原則事態に 贊成せるものではない、四、所謂對策なしとは三原則の實施について云へるものであつて決して無條件に贊同したものではない、かかる蔣の一貫せざる言辭こそ民國二十五年の一年を通して日支交涉が反復停頓せる原因であり且又民國二十六年日支衝突が當時に爆發した原因でもある、蔣は當時の外交記錄を調べて只僞瞞し欺くのみである、民國二十六年十二月より二十七年一月の間において、トラウトマン駐支獨大使が戰爭を調停した際に述べたところとしてこの日本政府の和平條件は依然としてこの三原則であつた

從來一貫せる 主張に基いて系統的に敍述し且つ日本が發表した聲明中の防共に關しては[illegible]へば協同防共に關しては[illegible]が國內に[illegible]を加へた例へば[illegible]中國が內政に干涉の及ぶことを畏れてゐたがために日獨伊防共協定の精神をもつて中日防共協定を締結する旨聲明した又經濟提携に關しては政治的紛糾が未だ解決されてないことをわが國が憂慮してゐたので中國の主權及び行政の完全なる獨立を尊重すると聲明し且又日本は中國において經濟上の獨占を行ふものでない又中國に對し第三國の利益を制限することを要求するものでない旨聲明した、斯の如き鄭重にして明確なる聲明がある以上三原則の實行は中國の自由獨立に對し決して害あるものではないのみならず

所謂協同防共 及び經濟提携の主要なる目的は東亞における共產黨の擾亂及び經濟侵略といふ二大毒害を根絶するといふにあつたこの責任は極めて重大である日本は既に中國にこの責任を分擔するやう渇望した以上中國は十分なる自由獨立があつて始めてこの重大責任を分擔する事が出來るといふ事は云ふまでもない、余等がこの聲明に贊同するのは決して一日の東亞を求めんとするものでなく東亞百年の大計のためである、然るに彼らは何故にその聲明に對し深く閉ぢ且つ拒むの態度に出でたのであるか蔣の統制下にある宣傳は常に日本は絶えず

全力をもつて 中國を滅亡せんとしつつあり所謂三原則はこのための口實に過ぎないと云つてゐる、かかる宣傳は次の理由により非常なる間違である事が明かである、即ち第一には日本が若し中國を亡ぼさんとするならば全力を擧げて作戰を繼續すればよいので必らずしも口實を設ける必要はない第二には三原則の提出は既に數年前のことでありこれは詳述の如く近衛聲明以來明かに國策と定まり日本全國の輿論が既に茲に一致したものである、これがどうして口實であらうか、第三には中日兩國若し協同して努力する目標がなければ利害衝突のため

大勢の赴く所 水火相容れざる間柄となる、これに關し協同努力の目標があれば利害は何時も一致し衝突を發生することはない、斯樣に中日兩國の關係は重大であつてどうしてこれを口實と言ひ得るか、第四に中日關係が數年來改善されず日に日に惡化する所以は一種の循環論に誤まらされたものである、例へば日本が中國の排日が九・一八事件の原因であると言へば中國は日本の侵略が排日の原因であるといふ、日本は中國が夷を以て夷を制する政策を放棄して始めて中日關係を好轉せしめることが出來ると言へば中國はまた言ふ

日本が中國に 對する野心を放棄すれば中日關係は始めて好轉せしめることが出來ると斯樣に中日相互が期待し合ひ攻合ひ以て益々双方の喰違ひが出來て來たのである、今若し一箇の共同努力の目標がありとせば双方同時に努力し中日間過去の紛糾を解除し得るのみならず現在の戰火を終了しその後始末をなし將來これに依り共同生存共同發達の大道を進むことが出來るであらう、然るに何が故に和議を拒絶し抗戰總設を強調するのか吾等は抗戰以來軍隊と人民は十分に民族意識を發揮したが斯かる民族意識は現在

既に共產黨に 完全に利用されたといふことを知らねばならない、民族意識を利用しその援護の下に民族を滅亡せしめる工作をなすことは共產黨としては當然である、何となれば彼等は所謂民族があり所謂國家があるといふことを根本的に知らぬ、唯知れるのは第三インターの命令を受け中國を犧牲にすることのみである、犧牲となる土地が廣ければ廣い程よい、犧牲の人民が多ければ多い程よい、犧牲の時間が長ければ長い程よいといふ事だけである中國がその犧牲となつて丸裸となれば日本も亦多少の損傷を受けることを免かれない、これは第三インターから見れば正に一擧兩得である、所謂運命が共產黨の思ふ壺にはまり蔣を此に使て民國十六年以來の

剿共の舊恨を 晴らし得るに於てをや、共產黨はこの絶好の機會を晴らした後愈よ何等の未練もなく彼等の古巢である第三インターへ戻つて行く、故に蔣氏が和平回復の機會を得ながら飽く迄抗戰を力說するのである、このことは中國が永久に平和を得られず第三インターの犧牲にならねばならぬことを意味するのである、これを要するに共產黨の罪惡は義和團匪賊の場合にあらず共產黨に利用された人々の罪惡も亦輕くない、たとへ忠勇なる軍隊、忠勇なる人民であつても彼の義和團の如く

唯單に自己の 報國精神を盡し得るのみであつて當面の逆運を挽回することは出來ない、それよりも寧ろ劉坤一、張之洞の盡難保障や李鴻章が挺身入京し八ヶ國聯合軍の統監下に和議を成立せしめたといふことの方が犧牲を補ふことが出來るのである、余は今日目前に二つの道が横たはつてゐると思ふ、その一つは蔣に隨ひ抗戰總設を強調する事である、然し蔣の現有兵力を以てしては日本に抵抗し得ざるのみならず且又共產黨を抑壓するに足らぬ、蔣現在の環境は共產黨に隨ふまひとしても引きずられざるを得ない狀態である、このまま推し進めば結局民族が蔣に隨つて共產黨の犧牲になるのみである、他の一つの道は蔣と關係を斷絶することである、總理孫先生の遺志を再び明かにし再び實行に移し日本に對しては仇怨を解くべくして強めるべきでないとの根本意思に基いて

敵を轉じて友 となすことに努力し第一歩は中日和平を回復し第二には東亞和平を確立するこの二つの道の內前者は國を亡ぼし民族を滅する道であり後者は中國を復興し東亞を復興する道である、余は中國を復興し東亞を復興する道に向つて前進することに決定してゐる、又余は同志並に全國各黨各派及び無黨無派有志の士と團結して倶にこの道を前進することに決定してゐるのである

汪氏が愛國放送
新東亞建設に邁進せよーと

【上海十日發同盟】汪精衛氏は九日午後十時突如某地より北京及び廣東語に依り堂々一時間に亘りラヂオ放送を行ひ、全支民衆に對して烈々たる愛國の誠情を吐露し今次事變の趣旨、新東亞建設の偉大なる信念を闡明した　即ち汪氏は日支兩國はその民族的必然性に依り共同生存、共同發展をとるべき運命を持つものであり、緊密なる日支提携に依つてこそ初めて孫總理の遺志は完成されるであらうと述べ、蔣介石の誤れる抗日方策に對し再三再四反省を促したにも拘らず蔣は依然その非を悟らず、共產黨に盲從し、國家と民族を犧牲にして徒らに抗戰を續けつつあるので遂に蔣に對し絶緣を聲明し今や眞に日支共存を目差す近衛聲明に添ひ中國の復興、東亞の建設に邁進すべきであることを強調した、尚廣東語の放送では

自分は廣東人なるが故に同鄉人に對し特別に自己の所信を訴へたい（と冒頭し）蔣介石は抗戰徹底を今尚主張してゐるが既に多數の軍隊を失ひ抗戰力も無く廣大な土地を失ひ明かに敗戰してゐる、余も事變當初は抗戰を主張した、其後和平を提唱したことに對し或者は矛盾せりとの言を吐くが和平すべき時機到來した際これを提唱するに何の矛盾があらう、重慶政府は現在遊擊戰で辛うじて日本に對抗してゐるに過ぎぬがこの遊擊戰たるや良民を徒らに殺傷し或は掠奪を強行するのみで日本に對する抗戰とは言へまい、海外の華僑等よ、君達は國を離れて蔣の逆宣傳に踊らされてゐるからこの眞相を知るまい、一度本國へ歸つて見給へ、如何に蔣の遊擊隊のため蹂躙されてゐるかが判るであらう、蔣は中國民衆を騙してゐる、余は決して騙されぬ、余はあらゆる壓迫障碍を排除して自己の所信に向つて邁進せんとする決心である

と結びこの歷史的獅子吼を終つた

汪氏を全面的に支持　聖戰の大目的を貫徹
中支軍報道部長の談

【上海十日發同盟】汪精衛氏の救國大論文に對し十日午前中支軍報道部長は左の如き談を發表し、汪氏に對する全面的支持の態度を明かにした

昨年十二月重慶脫出以來近衛聲明に呼應して眼々和平救國の大義を唱道し來つた汪精衛氏は最近に至り蔣介石の到底與に國事を語るべからざるを痛感し、遂に斷乎蔣介石と斷ち、自ら正義を帶びて同憂具眼の有志と團結し孫總理の遺志を闡明實行して一身を和平回復、東亞新秩序の確立を促進せんとするの決意を固め、本十日中華日報を創刊して中國同胞に訴ふるの署名論文を掲げ天下の視聽を一身に集めるに至つた、萬難を排し一身を挺してその國家の前途を憂ひ四億民衆を救はんとする烈々たる意氣は壯烈であつて必らずや民心を動かさずには置かないであらう

我々日本人としても汪氏がかくも判然その去就を明かにし日本と提携して東亞和平の確立に身命を捧げんとする熱意を示した以上、全面的にこれを支持し語ゆる障碍を排除してその目的達成に協力すべきは固より當然であつて最早論議の餘地はない、現下東洋の事態を達觀するに中國更生唯一の途は日支の合作提携にあつて、民衆救助唯一の方法は和平にあり、然るに何時までも長期抗戰を豪語し、頼むべからざる第三國の支援を恃んで亡國の一途を辿る蔣介石に對しては寧ろ哀れみの涙を以てこれを見るものである

然し日本國民としては汪氏の蹶起に依り直ちに和平が到來するものと考へることは大なる早計であつて、皇軍は依然として蔣政權の手を寸毫も緩めることなく今後も敵方の存する限り徹底的にこれが武力討伐を期するは勿論、[illegible]蔣政權を支援する英、ソ等の勢力を[illegible]しなければならない、[illegible]國家の總力を擧げて當面の目的を遂し聖戰の意義を貫徹することは即ち汪氏蹶起の目的を達せしむる所以である

汪氏和平救國の叫びは中國民衆を糾合せんとするもので斷じて日本國民に和平を勸告したものではない、日本が汪氏を信ずる所以の意味は中國の更生と東亞新秩序の建設を阻害する抗日勢力の撲滅と援蔣勢力の排除である、現下東亞の事態は斷じて安價なる平和說に動かされ長期戰を乘切るの熱意を消磨すべきではない、汪精衛氏今回の蹶起に當り吾人は同氏の勇斷に贊意を表し全面的にこれを支持するの勞を惜まざると共に、更に緊褌一番上下團結して國家の總力を擧げて聖戰の大目的貫徹に邁進するの覺悟を新にすべき要あることを痛感する次第である

わが朝野は全く　汪氏聲明に贊意

【東京十日發同盟】國民黨副總裁汪精衛氏は十日上海の中華日報復刊第一號に聲明を掲げ蔣介石一派との絶緣を宣言し、東亞和平樹立のため愈よ救國運動の實踐に乘出すべく第一聲を放つたが、わが朝野は左の如く汪氏の所論に全く贊意を表明し、從來とも汪氏の和平提唱は國民黨正統派を始め反共軍人、青年知識階級、財界人の間に深刻な反響を喚び起してゐたことではあり、その救國運動の將來に多大の注目を拂つてゐる

一、今回の汪聲明は今や日本全國の輿論であり、國民的信念たる近衛聲明に全幅的に共鳴し、提日防共を樞軸として日支和平を回復進んで東亞和平の確立に貢獻せんとの決意を表明したことはよくわが方の眞意を理解したものと云ふべきである

一、汪聲明は四億の民衆に向つて今われ／＼の前には二つの道があると述べ、蔣介石に從つて抗戰を繼續することは必然國家民族を共產黨延いては第三インターの犧牲に供し母國を亡し種族を滅す道であると說き、蔣介石との絶緣を勸說してゐる點は今回の聲明の白眉であらう

一、日本の眞の目的は支那を獨立國として完成せしめるにある、汪氏が日本の提唱する協同防共及び經濟提携は東亞における共產黨の擾亂及び經濟侵略といふ二大害毒を根絶する責任を支那に分擔せしめんとするもので、これは支那に十分なる自由獨立があつて始めて可能であると說き、故孫文の遺志に基き對日仇敵感情を放棄すべきことを提唱してゐる點はよく／＼わが眞意を傳へたものと云ふべく、右は賢明と喝破せるとともに日本なくしては東亞なしの冒頭に極東の實相を認識せるものと云ふべきである

伊外相、西國を正式訪問

【ローマ九日發同盟】イタリー、スペイン親善強化の重大使命を帶びスペインを公式訪問するチアノ外相一行は九日ローマ發バルセロナに向つた

重慶政府に衝動
奧地民衆や華僑にも

【香港十日發同盟】一時鳴を靜めてゐた汪精衛氏が敢然起つて和平救國と中國復興、東亞復興の實踐運動に乘出す旨中外に向つて聲明したことは今更ながら敗戰の危機に立つ重慶政府部內は勿論戰禍に喘ぐ奧地民衆や華僑方面に異常な衝動を與へてゐる、重慶來電に依れば外交部長王寵惠は九日夜支那の各駐外大公使に宛て汪精衛は愈よ本日をもつて新政權樹立のため公開運動を開始したるをもつて當該駐剳國政府に對して汪派の政治運動は國民政府と何等關係なき旨を說明するやう電命した　一方十日招集豫定の臨時國防最高委員會は汪精衛問題を中心とする時局對策を協議するものと見られる、而して現在支那內部情勢の特徵なるものは中央對地方並に地方實力者相互間の軋轢と浙江、廣東、華僑三勢力の厭戰逃避的態度で重慶當局の抗戰陣營は時の經過と共に益々その脆弱性を暴露しつつある

佛租界側に嚴重な抗議

【漢口十日發同盟】漢口佛租界工部局の華中青年協會員檢束事件に關し張武漢特別市長は十日午前九時佛國領事代理に文書をもつて

一、東亞新秩序建設運動妨害に對する陳謝
一、檢束中の中國人の即時釋放
一、沒收せる國旗傳單の返還

の三項目につき嚴重抗議すると共に若し租界側が誠意ある態度を示さざる場合は市政府としては斷乎たる處置を講ずる旨を附言、租界當局の注意を喚起した、市政府側ではかかる不法事件の再生は租界當局が武漢三鎭民衆に彭湃たる新秩序建設熱に對し故意に目を蔽はんとする誤つた態度に原因してゐるとなし、租界側において認識を是正せざる場合には租界隔絶も亦已むなしとしてゐる

六十五機を擊墜
爆擊機大編隊と遭遇　壯烈な空中戰を演ず

【○○十日發同盟】我陸の荒鷲○○機は十日午後一時頃哈爾哈河上空で敵爆擊機大編隊と遭遇、壯烈なる空中戰を演じ、敵機五十九機を確實に擊墜した（その他に擊墜稍々確實なるもの六機あり）我方未だ歸還せざるもの一機

敵陣は全く潰滅
第二次總攻擊を敢行

【哈爾哈河畔にて十日發同盟】バルシャガル高地の一角に據り最後の足掻きを見せてゐる敵陣は十日午前零時を期して○○部隊の總攻擊に遂に潰え前後五時間に亙る激戰の後全陣地を我手に收め、哈爾哈河段渡河點は今や完全に我が手中に歸した

【哈爾哈河畔にて十日發同盟】バルシャガル高地の一角に據り對岸高地よりする砲兵の援護に依り頑強に抵抗しつつあつた敵陣に對し我が○○部隊井、山縣、玉田、吉丸の各部隊及び之に來援してホルステン河南岸ノロ高地より前進する○○部隊は十日午前零時を期し第二次總攻擊を敢行した、延長十五キロの戰線に亙つて重擊を與へ次々に敵陣を突破して午前四時半ハルハ河河段渡河點に殺到し敵の退路を完全に遮斷、遂に同渡河點を占據した

敵の損害は極めて甚大

【哈爾哈河畔十日發同盟】十日天明の總攻擊における敵の損害は未だ詳らかでないが[illegible]損害は極めて甚大で[illegible]戰車五十餘台、野砲、機關銃その他も夥しい數に上り文字通りの殲滅戰であつた

大密林地帶（馬鞍嶺附近）の　敵匪に徹底打擊
皇軍部隊が包圍して

【漢口十日發同盟】馬鞍嶺（漢口西方三十粁）附近一帶の大密林地帶に蟠踞し、今尚執拗なる策動をつづけつつある[illegible]及び[illegible]の指揮する約七百の敵匪を殲滅すべく六日夜半行動を起した大首、小首、上首、馬田、千東の各部隊は八日夜早朝敵をその包圍網內に收め、九日拂曉を期して敵の巢窟に對し四方より一齊に攻擊の火蓋を切り、密林や岩窟を利用して頑強に抵抗する敵に猛攻を加へ[illegible]、同日午後五時遂に敵陣を占領して掃蕩戰を完了した、各部隊は引續き密林中に潛伏せる敵を捜索中であるが現在までに判明せる敵の遺棄死體二千

判官並に檢察官異動

法院判官並に檢察官の缺員補充の爲め異動が十日附で發令された、即ち高等法院覆審部に台北地方法院判官が廻り台北合議部には檢察官の小川氏が、高雄支部には同じく猪狩判官が、台中の檢察官には小松判官が台中合議部に台北東谷豫備檢察官の大川氏が夫々補任された

法院判官 小松 辰郎
補高等法院覆審部判官兼台北地方法院判官
同 東谷 武人
補台中地方法院合議部判官兼台中地方法院豫備判官
十級俸下賜
同 小川 徹
補台北地方法院合議部判官兼台北地方法院豫備判官
十級俸下賜
同 猪狩 良彥
補台南地方法院合議部判官兼台南地方法院高雄支部豫備判官
十級俸下賜
法院檢察官 大川 梓太郎
補台中地方法院檢察官
十級俸下賜

人事

▲內藤英雄氏（東亞文化協會幹事）十日臺東より來北（鐵道ホテル）
▲井出松太郎氏（杉原產業專務）十日廣東より歸北

專賣特許パパイン主劑
澱粉・蛋白・脂肪の消化吸收と胃痛に
胃腸藥 イさやか（胃爽）

藥價 三十錢 一圓 二圓五十錢

皆さんが新らしい胃腸藥と云へば、酵母劑〇〇〇〇や胃腸榮養の〇〇〇〇位いに考へられて居りましたが、今日では時代遲れです、新發賣の胃腸藥「イさやか」は澱粉消化は勿論蛋白質も脂肪も容易く消化吸收さす進步藥です、現に東京でも一番好評高く、胃腸病專門のお醫者さへ喜んで賞用しつゝあります。

一、胃腸病者が肉でも飯でも大いに食べながら胃腸を治し體を肥らせます。
一、食べ物が完全に消化されて不要の物がすぐ排泄され便の惡臭が無くなり便秘の惱を退消させます。
一、新陳代謝が盛んになるから、血色の惡き人はダンゼン血色がよくなり「ニキビ」吹出物が無くなります。
一、食べすぎ、飲みすぎ、胃の痛む時など「タチマチ」に氣持よくします。
一、肉食、天ぷら、脂肪味の食後の胃を快適にします。

◇ありふれた一時逃れや、服み癖のつく胃腸藥とは全く違ひ服めばすぐ効果が判ります。
◇全國有名藥店にあり

イさやか發賣元 南邦藥業株式會社 東京市四谷區塩町三丁目三十番地 電話四谷七二七五・七五八
臺北市本町四丁目一番地 電話 二八七五・七 臺灣宣傳部事務所

飯がウマクなる
胃腸藥 イさやか（胃爽）
眞夏でも食慾が進んで體がピーンとして精力的に其の日が越せます
今迄の胃腸藥をまねた物位に思つて同一視されては困ります
全然違ふのです!!

日、滿、蒙、支代表が會合 東亞經濟懇談會

十日東京で創立、發會式擧行

【東京十日發同盟】東亞經濟懇談會の創立總會並に發會式は十日午前十時より帝國ホテルで開催 呂滿洲國產業部大臣、陳臨時政府實業部次長、久光蒙疆聯合委員會東京辦事處長、薬維新政府實業部次長、その他滿洲國、北支、蒙疆、中支の各地代表日本側より伍堂日商會頭以下官民、有田外務、荒木文部、八田商工、小磯拓務、石渡藏相その他發起人及び來賓を始め各界代表多數列席 伍堂會長開會の辭に次いで議事に入り

一、定款に關する件

二、役員選任に關する件

を附議 一については原案を可決總本部を東京に置くに決定、二については各本部長の決定を俟ち選任することとし各本部長は九月までに決定それまで會長伍堂氏が代行することとなつた、これをもつて創立總會を終了直ちに發會式に移り伍堂會長開會の辭に次いで宮城遙拜、皇軍將兵の武運長久を祈願し黙禱をなし呂滿洲國產業部大臣及び臨時政府行政委員長、維新政府行政院長、蒙疆聯合委員會總務委員長等の祝辭（いづれも代讀）あり祝電披露の後宣言を可決して閉會出席者一同は同所における外務、大藏、商工、陸海四大臣主催の招待午餐會に臨んだ

宣言

東亞經濟懇談會創立成り茲にその發會式を擧ぐ、その使命とするところは日滿及び支那の各地域における經濟關係各部門代表者の緊密なる提携により一體化を促進し東亞の綜合經濟力を增强し以つて東亞新秩序の建設、東亞新體制の確立に寄與せんとするにありその任甚だ重し、吾人は一致結束万難を排して使命達成に邁進せんことを期するとともに官民各方面の協力を切望す

右宣言す

上海と內地へ 臺灣の貯炭を急送

八萬三千噸を臨時船繰で

臺灣炭は當局の指導方針に基き島內に利用された石炭統制會社を中心に不足炭より島內消費と移輸出に割當て所要數量の配給に努力することとなつたが、內地は重工業及び化學工業の活況に伴ひ石炭消費の激增加し供給に伴はないのみならず、中支方面の需要に對し十分酬ぜられぬ狀態にあり、殊に本島は製糖端境期を控へ荷動き閑散によるところ船腹不足の為め移輸出に支障を來し石炭の貯炭が增加してゐたが、五月末には十二萬トンを突破せんとする狀況にあつた、之を打開するため臺灣の貯炭を急送することとなつたのであるが、島內炭業者は運賃を低減し、或は減ずる意味からも六月中業者側から移出の許可を陳情する所あり、次で石炭聯合會長井本宗清氏が上京して拓務省、商工省、企畫院、鐵道省の係官と共に關係各省へ懇請したので拓務省で協議の結果、此際法として取敢ず、之を移出する船腹の配給を必要とし船主團體八社に三萬三、辰馬等をも參加せしめ石炭搬取の為め一部外船をもチャーターして七月中に上海へ四萬七千噸、內地へ三萬六千噸合計八萬三千噸を移輸出せしむる事に決定したが之が為め炭業者は漸く愁眉を開くに至り石炭移出炭の積取りに當る船舶割當と輸送方法を打合せの為め十日正午より市內明石町臺灣…

私鐵業務研究會

第二十二回私設鐵道業務研究會は來る十三日台北市公會堂にて開催される事になつた、出席者は全島の各製糖會社、日本鑛業、台北鐵道、台中輕鐵の各代表で鐵道部から二宮鐵道課長をはじめ速水、和田、丸岡等の各係課長が臨席する筈である、諮問事項は

一、其の後に於て國家總動員上執りたる措置、計畫又は考案されたる事項に付具體的に承知致度き件 注意事項九件があり、

の一件で他に指示事項「輸送力擴充の件」注意事項九件があり、各社提出の議案は鋼材及び非鐵金屬類の配給統制に對する對策及び方針其他時局を織込んだものの外に運輸關係四、車輛關係十二、保線關係三、一般一、合計二十一件である

商工銀行株主總會

二十七日開催に決定

臺灣商工銀行では十日午前十一時より同行重役室に於て、重役會を開催、上半期の營業成績其他株主總會に附議すべき事項につき協定したが、總會は二十七日午前十時より同行樓上に開催のことに決した、尚總會附議事項は一般營業報告、利益金處分の外、重役任期滿了（松崎、赤司、後宮監査役）改選の件であるが、利益金配當では別記の如く十分なる好成績で三期連續配當の可決と大藏當局の認可とならず、年五分据置の事となつた、尚任期滿了改選の件は別段然の交渉もなく重任となる模樣である、期末決算では十九萬二千餘圓の有價證券評價益をなして、尚ほ純益三十一萬九千三百六十八圓の利益金を舉げ八萬九千餘圓を後期繰越とするに決した

期末決算損益勘定	
當期總益金	三、一〇八、〇三〇
前期繰越金	八六、〇一一
行員退職手當金戾入	四、〇一
計	三、一一三、〇…
當期純損金	二、七九三、一〇七
當期利益金	三一九、三六八
右利益金分配案	
法定積立金	四〇、〇〇〇円
特別積立金	四〇、〇〇〇
新築費積立金	一〇、〇〇〇
別途積立金	一〇、〇〇〇
行員退職慰勞基金	一〇、〇〇〇
役員賞與金	一〇、〇〇〇
配當金（年五分）	九〇、四一三
後期繰越金	八九、三五五
計	三一九、三六八

一期蓬萊の 基隆搬出著增

兩港累計六十六萬八千袋

去四日高雄出帆イクシマ丸は大阪行一期蓬萊一六、七五四袋、一期丸糯八八六袋、五日高雄出帆東洋丸は京濱、名古屋行一期蓬萊一〇、六五九袋、二期蓬萊五〇〇袋、七日基隆出帆富士丸は門行一期蓬萊二〇、〇八〇袋、一期丸糯七四五〇袋を、又七日高雄出帆辰和丸は京濱、名古屋、阪神行一期蓬萊八〇、一六一袋、一期丸糯一、三三袋、九日基隆出帆香椎丸は阪神行一期蓬萊一五、〇〇一袋、一期在來米一、三〇袋、九日基隆出帆河南丸は長崎、釜山、城津行一期蓬萊在來米六、五〇〇袋、同臼米四九二袋、一期在來米九一三袋を積取つた。

一、二期米の移出累計は次の通りである

一期蓬萊米	六六六、〇六袋	
同 丸糯米	三三六	
同 在來米	一〇、五四	
二期蓬萊米	二、四三二八四	
同二十キロ入臼米	一、三四〇	
同 丸糯米	一、四三七、六七	
同 長糯米	六六一、二五四	

尚基隆蓬萊米は其後順に增加し九十兩日は蓬萊合計四七、一八一袋（內臺中州產四五、〇一四袋）、一期在來米一、〇〇一袋に上り蓬萊在庫も八一、六〇七袋に上つた、一期蓬萊の基隆積累計は約十二萬袋である

南送米の發送

九日から十二日迄積止

最近好天候が續き一期米の出廻り旺盛となり、中部米の出廻りは一日四千噸を超過し、中部米の南送割引きも連日實績千五百噸程度を示してゐるが高雄港における砂糖の在庫はその後一向に減少の色なく九日現在で六十萬擔を算し、ために米の收容能力に多大の影響を及ぼし九日僅かに九万袋の在庫をもつて百七十二車が高雄驛構內に居坐つてしまつた、鐵道部では九日夜に至り、全線各驛に對して十二日迄南送米の積止めを通達したが中部米の南送希望は當分減少する模樣もない

高雄米組豫算難

【高雄電話】高雄州一期蓬萊米は…

貯蓄銀行の增配

年六分配當案が內認可 總會は二十六日開催

臺灣貯蓄銀行では十日午前十時から重役會議を開催、上半期營業成績其他の緊取並に株主總會への附議事項につき決議したが、株主總會は二十六日午前十時公會堂に招集と決定總會議事期末損益表並に利益金處分案は次の如し

決議事項

第一、第二十五期昭和十四年自一月一日至六月三十日營業報告、貸借對照表、財產目錄、損益計算書承認の件

第二、利益金處分に關する件

第三、定款變更の件

第四條 高雄支店 高雄市の次に左の二項を加ふ

新竹支店 新竹市

嘉義支店 嘉義市

上期決算損益	
總益金	三八一、五六〇円
總損金	三〇一、六〇〇
當期利益金	七九、九六〇
前期繰越金	一、六六六、…
諸償却	六、八〇〇
差引當期利益金	三八〇、〇〇〇
之が處分案	
法定準備金	一〇、〇〇〇
別段積立金	三、〇〇〇
行員退職慰勞基金	一、〇〇〇
賞與金	一、〇〇〇
配當金（年六分ノ割）	一八、〇〇〇
後期繰越金	一六、四三〇

で當期利益金處分では年一分增配が當局の內認可となつてをり島內各行のトップを切つて六分配當が具現する事である

臺灣王冠配給組合

府の斡旋で十五日に創立

本島に於ける王冠の配給に就ては、ビール王冠に對しては高砂麥酒會社が、又サイダー、ノービール王冠に對しては臺灣商工清涼飲料水統制組合がそれぞれ內地の配給機關に加盟して配給割當を受けてゐるが、牛乳、醬油、其他塗料（食料、飲料、藥品等）等の王冠に對しては何等配給機構が確立されて居らず各製造業者は直接內地業者より買付けをなしてゐるが內地の在庫減少につれ最近では殆んど入手困難となり之等に對しても配給機構の設置を要望されてゐたが、府商工課の斡旋により前記の王冠需要者を打つて一丸とした臺灣王冠配給組合を結成することとなり、來る十五日午後四時臺北市公會堂に於て創立總會を開催することとなつた、同組合は目下各業者の加盟方勸誘中であるが加盟申込を得たものは牛乳一、醬油十三其他五、計十九名、出資金九千円である、而して組合創立後は全國王冠工業聯合會に加入し商工省指導の全國王冠配給協議會より配給割當を受ける規定で組合は王冠の共同購入並に配給による事になつて居る

臺灣炭業總會

臺灣炭業株式會社は本月二十九日臺北市內榮町の同社で第二十七回定時總會を開き本年上半期の利益金處分案を附議し監査役山藏氏、陳啓峰兩氏任期滿了に付改選を行ふ由、當期は引續き好況裡に經過し採炭以上の成績を擧げたが配當は前期通り年七分据置に落着く模樣である

飼料配給統制に關し

臺灣𧰼雜穀會が對策協議

內地では旣に飼料配給統制規則を實施し配給統制機構を整へ統制ある配給を行つて居り、臺灣總督府に於ても殖產局農務課に於て飼料配給統制規則の制定を研究中であるので、臺灣𧰼雜穀同業會では逸んで飼料配給統制規則に順應し本島に於ける配給統制機構を本島に對めて資ふべく慎重より月例會に提議したが、同組合が本島への飼料移出業者及び移入配給者の双方を打つて一丸とせるものであるところから之を擴充し府の指導を仰いで配給統制機關にまで强化すべきであるとの意見に一致し、十日夜の月例會にては實行方法を研究するため左の六名を實行委員に選擧した、本島に於ける飼料配給統制問題は當業者の死活問題であるだけに今後の成行は注目されてゐる

▲實行委員 三井物產、島田商店、泰芳商行、義順商事、新興商行、陳奇漢商行、以上六名

兩州トラック 連絡部の業務 來る二十日開始

新竹兩州下に於る貨物自動車の運輸は兩者間に連絡部を設置…

米管令と 灣米移入協會

實狀に則する やう改組

【大阪十日發本社特電】臺灣米移入協會は從來の移入販賣機關として島局長と京阪農林省との折衝で具體化した為め全國臺灣米移入協會は關係當局の認可團體たる好適機關として將來臺米の整備向上、販路擴大等當業米の最高目的達行の補助機關として會則、定款內容を根本的に米管令と內地の米殼市場に則る組織に變へることになり、これに依り內地販賣組機關として關係官廳と密接な關係を持つことになつた

關西米商

五大目標樹立

【大阪十日發本社特電】九日全米商聯關西市場協會聯合會研究會では關西市場の機構整備と米穀商の移入不足の上特殊方面に相當數量を振向けた關係上、移出力は最初の見込八十万袋より激減してせいぜい六十五万袋と云はれ、これがため同業組合の擁護に一大追撃を來すに至つた際に同業組合は米穀納入會社の成立により米穀利用組合と共に自然解消の運命に直面してゐるが、過去の建立當過少のため本年一期米の出廻り減は職員退職慰勞金の捻出を困難ならしめ早くも心ある役員の頭を痛めてゐるがこの方の經費も何處からか出さねばならぬのでこれら諸經費捻出を協議する為十一日午前十一時より同組合事務所に於て緊急會を開催することとなつた

一、配給と米價に對する政府國策に協力

二、生產、消費、配給の三者共同主義確立

三、米穀業者の全的組織化促進統制強化、經營合理化に邁進

四、國家的見地より米穀業者との連繫、販路調整、根本方針樹立

五、米穀配給系統の根本的改善、市場米業者指導の中核機關として國家統制機構的統制に即應

することとなつた

三菱商事の增資と新株

三菱商事株式會社は今回資本金三千万円を五千万円に增加し、新株の第一回拂込を一株に付二十五円と決定した、右は業務の擴張に伴ひ各々運轉資金を要するので之に當つる目的に外ならない、尚增資新株の株主割當はまだ確定しないが大體舊株三株に付新株二株位となり、他は功勞株として分讓される模樣である、之が爲め同株は最近九十三円まで昂騰したが、年一割二分配當で增資含みの堅實株として此の値頃は尙ほ安値せられ二十五円拂込の新株は何れ權利共五十円近い値を付けるのでないかとみられてゐる

築港を契機に 柑橘七ケ年計畫

花蓮港廳の生產目標百萬圓

花蓮港廳下の山脚地帶は到る處柑橘類の栽培に適し臺北帝大教授田中博士の如きは全島唯一の好適地との折紙をつけてゐる位であるが花蓮港では今回築港の完成と相俟つて各種產業の大發展を計畫し、立し工業地帶における農工業の勃興と並行して廳下產業の根本的革新を企劃すると共に他方多年の懸案である柑橘栽培に對し積極的獎勵を實施し昭和十四年度より同二十年度迄所謂七ケ年計畫を樹立し栽培總面積約一千二百甲生產高百万円に達せしめる目標の下に實現に乘出すことになつた、獎勵品種はレモン、ネーブル、椪柑、桶柑類、雪柑類の六種である、昭和十四年度以降同二十年度に至る栽培甲數並に生產價額豫想を示せば次の如し

年次	栽培面積	生產豫想
十四年度	二三〇甲	一〇六、三六〇円
十五年度	三五	三六、〇〇
十六年度	四五	三三、二〇〇
十七年度	五五	四八、六〇〇
十八年度	七五	六九、二〇〇
十九年度	一〇四五	八一二、九〇〇
二十年度	一、三五六	一、〇四一、二〇〇

臺灣證券興業總會

臺灣證券興業株式會社は本月二十日午後六時市公會堂で第一回總會を開催、利益金處分案と定款變更の件（二役員賞與金百分の十以內を二役員賞與若干と改む）を附議する由

內外商況欄（十日）

米期 新高値に寄付き 六十臺あつて一服

堂島米況前場

【大阪十日發同盟】休日明けの市場は朝鮮高に買氣旺り當限四十方高で寄付き、先限は朝鮮筋、地場強氣買進みに三十八円五十七錢と新高値に始め四円六十一錢と躍進したが頂點で一服に寄局五十六錢と垂れて引けた

堂島米況後場

【大阪十日發同盟】前場買過ぎ訂正に先限は三十八円五十八錢と高寄り三十八円六十一錢と躍進結局同事と伸悩んで引けた

雜觀

【大阪十日發本社特電】休日前から朝鮮の買氣は當限の一部分かつたとか、併し他に何故かの強がりだ、政府米を思惑的に買つた者も現行一端に思り氣味だとか云つてゐるが、定期はおかまひなしに引摺る▲或人は最高値そのものが無理だから行く所まで行かねば納まらぬと▲併し行く所とは何の邊りか問題、生米は三朝鮮が價格の引上げを見たから最高米價も訂正しなくてはならぬ氣もする▲引上げる方針を見たが政府の方針も二十七円か四十八円となるそんな値は引合ふ筈でも引上げる道理はない、一方新米も未だ米ポツ〳〵發足して來るような點政府の諸折も姿勢で…

大阪期米後場

	寄	中	引
一節	三七、九三	三八、二七	三八、五八
二	九三	二八	五六
三	二九	一八	六一
四	三	二九	六

東京期米後場

	寄	引	高	安
先	三八、二六	三八、二二	三八、四二	三八、…

大阪正米標準値

【十日發本社特電】

內地中米	三六、七〇	朝鮮中米	三五、七〇
蓬萊米	一四〇	在來種	一三〇
丸糯米	一五〇		

砂糖 輸出商談閑散に見送り

【大阪十日發本社特電】清算…輸出商談閑散に大連高も利かず…

島內商況

臺灣正米市場

後場		
一期蓬萊	一〇、五四	
一期在來	一四、二〇	
	九五	
	一、二四	

東京長期前場

銘柄	値段	銘柄	値段
富士紡	六三、二〇	鐘紡	一八五、三〇
日清紡	九二、五〇	片倉	一四九、九〇
帝人新	三八、四〇	洋工	四一、二〇
東電	七二、二〇	東京	四六、六〇
…	…	…	…

東京短期後場

[illegible]

大阪短期後場

（株式相場表）

大阪長期後場

（株式相場表）

株式 腰入商內は手控へ 新東卅圓臺は重い

兜町前場況

【東京十日發同盟】先行警戒人氣から部分的の物色人氣は依然たるものであるが新規材料なく國際關係の成行を控へ居りとし買入れた商人は何等か新規材料なき限り自二十円臺は賣進み難れ振合で軟化商狀となつた

兜町後場況

【東京十日發同盟】新東は前場と變らず低調の氣先ながら先行警戒氣分の物色買は依然たるものがあつたが諸株の強調、下支へ商狀で後半更に百二十円臺に接近したが高値は依然賣物が多く三十円を中心に往來を脫し兼ねてゐる

神戸豆粕後場

	寄	引
七月限	六、六九	六、六九
十一月限		四二

肥料

【大阪十日發本社特電】一現物一大阪十日發本社特電】分後は目下引渡し困難ながら最高値に據り、累積は九、十月物に四円三十五錢と不變

神戸穀肥相場

大豆	先物	二、二二
大豆	近入	一一五
小麥	滿洲	一二〇

大阪製粉・油

下關麥粉相場

大連特產前場

	寄	引
大豆現物	九、一〇	九、一三
七月物	九、〇五	九、〇五
八月物	九、〇〇	九、〇〇
九月物	九、〇〇	九、〇五
十月物	八、四〇	八、四〇
十一月物	八、三〇	八、四〇

絲況 大阪棉花後場

	寄	引
七月限	六一、〇〇	
八月限	六〇、五〇	

橫濱生糸後場

	寄	引
九月限	五、一八〇	五八、三五
十一月限	一、一四二〇	一、一五二〇
十二月限	一、一〇九〇	一、一一〇〇

大阪重要商品

【十日本社特電】

品名	値段
神戸ゴム現物	一六二五匁
モスＢ一現物	一六五五匁
人絹綿平地	一五一匁
人絹帝人Ｃ	九一四八〇錢
絹紡糸三銘	六三〇四〇〇錢
紡紡新現物	一一四八〇錢
綿甲紡	一五四〇〇錢
石油原油（水運含）	二〇七四〇〇錢
鋼板一分	三六七四〇〇錢
鉄線一番	九〇四〇〇錢
平板	一四五三錢
浪板三呎	一四一七錢
揮發油	二四一七錢
木材米松大角	七四〇四八錢
曹達灰（內國）	二二四五〇錢
毛糸４Ｃ	三三四一七錢
北海小豆新二	一六四〇錢

《北濱展望》

【大阪十日發同盟】休日前の強入氣を受け、今朝も主力株一齊高で寄付いたが、後半新東は寄値の三十円六十錢を高値になくれたので、買氣を殺ぎ證券利喰ひとなつて引尻一齊に凡化し、鐘紡その他一般もボンヤリであつた、今や東京會議の成行緩めで東新の向背如何が氣懸りのやうである

財界 株界

【東京十日發本社特電】多年懸案となつてゐた稅制改革の原案が發表されたのと市場當面の重大關心事たる日英會談が愈よ十一日から開始されるといふので流石に警戒人氣となり前半は新東も百二十円九十錢の安値まで崩れたが後半は近衞の重なる和平声明と鐘株の引續く好勢で反騰歩調に轉じ再び三十円台を輕く小波瀾を演じた▲鐘紡は一割配當據置が決つて今日から配當落ち立會に移つたが、新鐘に對する拂込徴收期待が強いのと環境諸株の强調でこれは直ちに埋められて了つた▲新鐘の拂込徴收に就いては可成り疑問を抱いてゐる向があり若し此處で拂込を徴收するとすれば一割八分か一割七分に減配するのではないかといつてゐるものがあつた▲迂精術の重なる声明には重慶政府も極度に狼狽してゐるが、時局の一大轉機を思はせるものあり臆氣ながら明るい方向に進みつつあることはなんとしても大きな買材料であらう、鐘株は新東の足踏を他所に一齊に高く殊に一流株に對して却々買氣が熾烈化してゐる▲地場の清水君曰く「馬場藏相が稅制改革案を樹てたときとは大分情勢は變化してゐる、更に角新東亞建設といふ聖業を完遂する爲めには餘程な增稅も必要であらう、今更增稅を斷行するからと云つて驚くものは一人も居るまい、更に角國家總力戰 相場の事は則として取れる範圍に於て取つた方がいい、東亞新秩序建設の基礎を一層强固にする所以でもある▲鐘株は非常な勢ひを示してゐるがこれは金融緩漫といふ大きな力が背景となつてゐるからであつて金融緩漫低利が續く限り買はれるだらう」といつてゐた

島內現株相場

銘柄	拂込	中値
臺銀	一〇〇・〇〇	一〇八・五〇
同新	七五・〇〇	八二・六〇
勸銀	五〇・〇〇	九三・二〇
同新	二五・〇〇	二六・八〇
三和銀	五〇・〇〇	六三・二〇
同新	一二・五〇	三一・〇〇
商工銀	五〇・〇〇	三七・五〇
同新	一二・五〇	一五・五〇
同	五〇・〇〇	二六・〇〇
彰化銀	五〇・〇〇	三六・〇〇
同新	二五・〇〇	一〇・〇〇
華南銀	一二・五〇	一八・七〇
臺南	一二・五〇	一〇・三〇
大東信託	一二・五〇	一〇・五〇
興業信託	一二・五〇	六・五〇
臺灣土地建物	五〇・〇〇	一八・〇〇
打狗土地	一五・〇〇	一四・〇〇
臺灣製糖所	五〇・〇〇	二一・五〇
臺灣電力	五〇・〇〇	五七・〇〇
同新	一二・五〇	一五・五〇
合同電氣	五〇・〇〇	一八・〇〇
臺灣瓦斯	五〇・〇〇	六五・〇〇
同	一二・五〇	一八・〇〇
花蓮港電氣	二五・〇〇	三二・五〇
臺灣製鹽	一二・五〇	三一・〇〇
臺灣製麻	二五・〇〇	二三・〇〇
臺灣煉瓦	二五・〇〇	一六・〇〇
同新株	一二・五〇	八・〇〇
臺灣煉瓦	一〇・〇〇	四〇・〇〇
臺灣軌道	一〇・〇〇	一七・〇〇
臺灣軌道	二〇・〇〇	一七・五〇

「備考」臺興、彰銀、府瓦、臺煉、煉瓦、打狗土地、臺灣軌道は配當落

東西南北

炭界は引續き好景氣が好い、臺灣炭は殘らず増產しても掘行口には困らぬが、船腹不足には少々參つた、基隆港は十一、二万トンは今春二月の最少記錄三万餘トン…

島內米小賣値段 けふの臺北白米小賣値段

各品目共十四匹（約一斗）（但し現金は十錢引き）

一、蓬萊米	三・四〇
二、胚芽米	三・四〇
三、七分搗米	三・三〇
四、半搗米	三・二〇

基隆炭礦は益々活況を呈する島內消費の外に南支の需要大部分と中支の需要一部と內地移出を引受けてゐるが、船腹不足の為め近頃內地へは一向移出されてゐなかつた▲今度總督府當局の斡旋と台湾石炭聯合會の陳情が奏功して內地の關係各省と企畫院とで相談の結果、台湾の貯炭を速急に積出さしめる為めに船主團體八社を動かし臨時船腹の配給によつて七月中八万三千噸を上海と內地へ積出すことになつた、台湾炭界にとつては正に幸運であり之も戰時統制經濟强化の一現象と云へる▲基隆炭礦は目錄して六月總會で年七分配當にしたが前期の配當復活年七分配當に對し實は天張り七分據置になる模樣だ、炭價を今日以上に上げさせぬ方針でもあり、當分此の程度の配當でやつて行くのが穩健である、又增產施設に資金を要する點からみても堅實に行く方が將來の為めにも得策だと云へよう▲基隆炭礦の基隆第二坑の入口は基隆市內にあり、同第三坑の入口は四腳亭驛の前にあるが、此の兩坑道が一つに繫がつたことは半年ほど前の事である、そして二坑の入口から三坑の入口まで距離は二千四百間、即ち一里と四町である、過般豆トンネルの貫通した關門隧道の長さよりも長いのだから炭礦の坑道も馬鹿には出來ないよと深い感慨を洩らしてゐた人があつた。

軍馬雜賣公告

一、日時 昭和拾四年七月拾七日九時

一、場所 後藤部隊營庭

一、頭數 三頭

臺北後藤部隊

產業組合登記公告

●保證責任臺北市信用購買販賣利用組合（變更）昭和拾四年六月貳拾參日事務所ヲ竹東郡竹東街竹東字竹東四拾六番地ニ移轉ス

右昭和拾四年七月八日登記

新竹地方法院竹東出張所

大阪商船 臺灣出帆

◎基隆出帆（◎印船客お斷り）

行先	船名	日時
門司行	高砂丸	七月十二日
門司行	高千穗丸	七月十五日
神戸行	蓬萊丸	七月十四日
北鮮行	河南丸	七月十四日
上海行	長沙丸	七月十一日
沖繩行	湖南丸	七月十二日
福州行	福建丸	七月十三日
厦門行	大球丸	七月十七日
海口行	福建丸	七月十五日
花蓮港行	西貢丸	

其他船便多數アリ 臺北營業所 電話八五〇

近海郵船 基隆出帆

行先	船名	日時
門司神戸行	大和丸	七月十三日 前十一時
門司行	富士丸	七月十五日 前十一時
◎上海、內地行	伏見丸	七月十七日
◎香港、欧洲行	鹿島丸	七月廿六日

辰馬汽船 出帆

行先	船名	日時
阪神京濱行	辰宮丸	七月十五日
	辰桃丸	七月十七日
	辰鳳丸	七月二十日
	辰春丸	七月廿五日
	辰和丸	七月三十一日

大連汽船 基隆出帆

行先	船名	日時
大連直行	山東丸	七月十七日 基隆發
	山西丸	七月廿五日 基隆發

丸一組

宮內省御用品

ソロトシンボリ

宅商會

臺灣全島一手特約卸賣捌元

我が社の藥劑師及藥種商同行の事

◎申込所 臺北鐵道ホテル內 山下

面會朝八時まで

○上海支店長及び（臺東出張所長）

及島內に有力な◉特約店募集（規則書送呈）

外用藥 ブラナール 定價 一十錢 一圓

適應症 凍傷、シラクモ、ニキビ、ヒゼン、ミズムシ、ハタケ、インキン、タムシ

肺病藥 マヘカミン 定價 三十日分 十五圓

適應症 肺炎、肋膜炎、腹膜炎、其他結核性諸症

淋病藥 カハトン 定價 三十日分 十五圓

適應症 淋病、尿道炎、睾丸炎、子宮內膜炎、膀胱炎、喇叭管炎

喘息藥 トミソマン 定價 十五日分 十三圓

適應症 喘息を根治せしむ

◉全國著名藥店及百貨店代理店にあり品切の節は直接埼玉縣上尾町株式會社良藥貿易公司營業所へハガキにて御註文願ます

銘酒 忠勇

絕對防腐劑ヲ含マズ

灘 若林醸 株式會社 桑田商店

內地へ御歸省・御旅行には是非東陽製品をおみやげに！

蜜餞各種・豚デンプ

龍眼飴・新高飴

木瓜糖・小粒味付落花生

其他種々取揃へてあります

元祖蜜餞 臺北市京町三丁目 東陽製菓部 電話二六四二番

基隆驛前 蕃產物 東陽物產商會 電話三六〇番

防衞團に竹腰の國防服

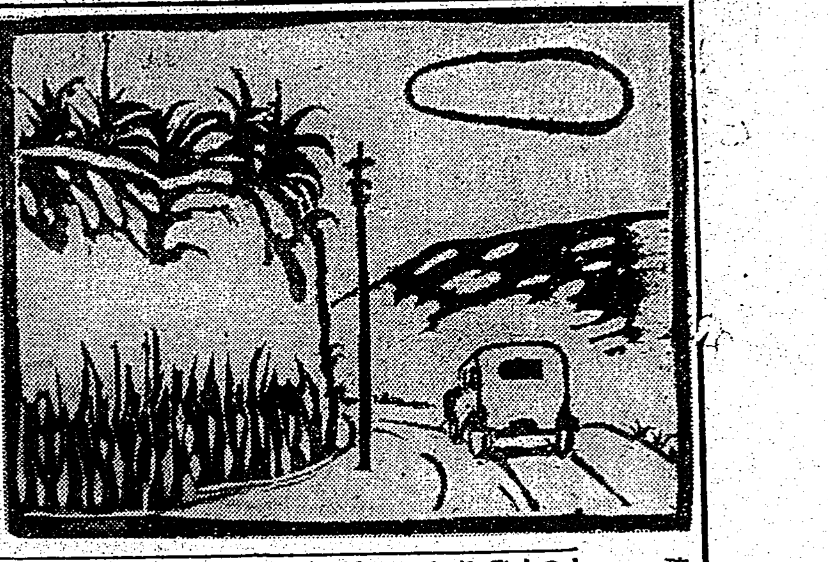

琉球風景
那覇郊外（木版）　川平朝甲

交通公示と交通道徳（上）

萩原朔太郎

「花時は事故多し、相互に注意せられたし」「道路に唾を吐くと罰せられる」等、此頃の警視廳の交通告示は、時局にふさはしく、きりつとして氣持ちの好い文章である。これが少し以前だつたら、「花時はとかく事故がありがちですから、お互ひに注意致しませう」とか「道路に唾を吐かないやう、公衆衛生を守りませう」とか書くのだらうが、時局下に入つてから、こんな女學校作法式のふやけた公示が無くなつたのは、それだけでも胸がすつきりして氣持ちが好い。これはいつか他の雑誌でも書いた事だが、「お互ひに交通道徳を守りませう警視廳」と書いたゴーストップの告示の下から、いきなり巡査が飛び出して「おいこらッ、信號が見えんかッ」と怒鳴りつける。そんなことなら始めから「信號に注意すべし」と書けば好いのだ。ヘンな猫撫聲で「お互ひに守りませう」なんて書くから、却つて不愉快な反感が起るのである

官僚主義といはれるかも知れないが、やはり警視廳は警視廳らしい告示をするのが好いのである。例の入口に掲示した「この土手に登るべからず警視廳」の公示は、近頃何所にも見えなくなつたが、あれは警視廳の告示としては、典型的の名文だと思つてゐる。要は簡潔にして威嚴があり、しかも人民保護の精神がよく現はれてるのが好いのである「今度自動車の停車場が出來ましたから、自動車にお乗りの方はその停車場からお乗り下さい」なんていふ外國語直譯的の公示も苦笑ものだが、一きり流行した「おいしく頂けます」式の華族女學校言葉は、紳士的でなくつてむしろ厭やらしい感がする。警視廳がこんな流行にかぶれたのは、たしかにデモクラシイの履きちがへた弊風だつた

ついでだからいふが、鐵道省の「お降りの方がすんでからお乗り下さい」も「降りる人がすんでから乗つて下さい」とすべきで、不必要に「お」や「方」などの敬語をつけるのは前と同じ理由によつて不愉快である

この公示が最初出た時には「お乗りの方はお降りの方がお降りになつてからお乗り下さい」といふのであつた。まるで「坊主が屏風に坊主を書いた」式の迷文で、息をつかずに三遍いへたら、鐵道省からご褒美がもらへるのかと思つたほどだ。それから思へば此頃の「乗り降りはご順にお早く」などは、告示として急速に進歩したのである。進歩といへば、この十數年來、日本人の交通道徳が進歩したことも驚くべきものだ。少し昔は往來でも電車の中でも、群集の通行する至るところに喧嘩が見られた。そしてその喧嘩の原因は一寸突き當つたとか、肘が觸れたとか足を踏んだとかいふことだつた。

その頃外國の事情を書いたものにロンドンあたりの町では、往來で一寸人がすれちがつても、一々「ご免下さい」「失禮致しました」と詫びるので、まるで町を歩きながら、お辭儀をし通してるやうなものだと書いてあるのを讀み、日本がそんな文明國になるのは、一體數百年の後のことだらうと思つたが、それが近々十數年を經た今日、すくなくとも東京等の大都會地では、目のあたり現實されることになつた。今では日本も西洋と同じく、通行人が禮節ある紳士人に變つて來た。昔は一寸突き當る度毎に、すぐ「氣をつけろ」とか「馬鹿野郎」とか怒鳴つた人々が、今では反對に帽子を脱ぎ、一一「ご免下さい」とか、「失禮しました」とかいふのである。昔の人たちは、その喧嘩つぽく威張ることに見得を感じ、一種の勇み肌的江戸ッ子的の自誇を持つてた。今の人たちは反對であり、禮節正しい紳士人であるといふことに、都會生活者としての教養を自誇してゐる。江戸ッ子的の勇み肌や喧嘩人種は、今の都會人の目から見て野蠻未開に厭ふべき劣等種屬として蔑視される。そしてこの新らしい思想の交替が、僅か十數年の短日月に行はれたといふことほど、日本文化の變遷について、急速な進歩を語るものはないのである。永井荷風氏はその「濹東綺譚」に於て銀座街頭に横行する洋服人種の醉態を書き、野蠻唾棄すべき現代日本の圖を呪咀してゐるが、すくなくとも一昔前に比して、日本人の一般教育が向上し、したがつて文明的紳士人になつたのは事實である。西洋諸國の都會地では、醉漢が路上で放歌高吟するやうな無禮な圖を、何人も決して見ることができない、法律がそれを禁じ、警察が處罰するからである。だがその取締が法規されてない日本に於て、深夜の街上に多少の醉漢が亂舞するのは、ちかごろ野蠻な醜態であらうとの批判も見られないであらう

はがき随筆

土地公物語　大てい村落の入口には、人の肩に足らない磚瓦造の祠がある。地神の廟で、一對の木偶が鎮座してゐる。農作物を守護する土地公並に土地婆と云ふ老夫婦の神像だ。何故かY村の廟には女像がなく、M村の廟には男像がない、何れも獨身者だ。兩村の距離が約千米、一帶の水田と墓地だ。雨の降つた夏の夜半に、Y廟あたりから、一つの焔が飛ぶ。「土地公の神火」ださうだ、田を横切つて、M廟あたりで消える、淋しい鰥が隣村の後家を、深夜に訪れるのだと云ふ。けれども墓地が整頓されてからは、燐火の出没がなくなつた。

廖學枝

★創作★　三筋のけむり（二）

藤原浩

「お蝶さんか。見違へたな。……でその恰好は、何にか有つたのかい」

「妾は、たつた今、武四郎の奴を殺して來ました」

「え―ッ。な、何んだつて、そんな―」

「武四郎は、妾の兄さんの仇敵です。兄さんの怨みを晴らしたんです。それに、それに此方の親分さんの無念も妾は知つて居ました」

必死の表情が、蒼ざめた女にきりつとしたところを漲はせた。

「それぢやあ、親分さんは、武四郎のために殺られなすつたッか」

「ええ、やつぱり妙義の秋祭に、來なければよかつたのを、武四郎に招かれて來て殺ろされたんです。殺ろした下手人は出なかつたけれど、武四郎だといふことは判つて居ます。妾は、一つにはあんたに何時かは會へようと武四郎討つのはその時にきめて、今日の日を永い間待つて居ました」

「さうか。折角俺がやらうと思つたことを、お前さんに先手を討たれてしまつたやうだが、武四郎討つたらただぢやあ濟まねえ。俺あ今日此の松井田へ歸つたばかりの寂しい身だが、親分のために武四郎を殺つたら又旅鴉と心を決めてゐたんだ。お蝶さん、一緒に松井田を捨てようぜ」

「え、佐吉つあん、一緒に連れて行つて下さいますか」

「女の身で、大仕事をやらかしたお前さんを何んで見殺ろしに出來るもんか、だが、直ぐはいけねえ俺にはもう一つ殘つた古い貸が有るんだ。そいつのかたをつけて、後から追つかけて、きつと行く。お前さんは一足先に此處から碓氷の峠に向つて與んな。子育て地藏の脚の下で、待つて居て與んな。わかつたかね」

お蝶は、低くうなづいた。探子を聞いて居たお蝶は、お蝶がいとほしくてたまらなかつた。と同時に自分もまた。

お蝶と佐吉は（あさま）を出た。お互ひの胸に、はつきり浮かんだ子育て地藏。お蝶は一人の背をおがんでゐた。

月はもうかなり傾いて、すすきの穂に見えつかくれつしてゐた。心細い――秋の蟲が、しきりに鳴いて、女の一人のあしどりは、松井田を出はづれて、振り向き振り返り、お蝶の足ははかどらない。

と、突然、誰か後から追つて來た。

（きつと、佐吉つあんだ。早かつた）

さう思つて立ち止まつた時、お蝶はあつと声をあげた。

「やい、阿魔。こんなところに、居やあがつたんだな」

拔いた刀が不氣味に光る。濱太の顏も、凄い凄い。後から續いて二三人やつて來て、お蝶をぐるりと圍んでしまふ。

「大それたことをしやあがつた。男嫌ひだ好いた氣しだと、散々男を振りやがつたが、まさか親分を殺ろす女だたあ思はなかつた。お蝶、覺悟はいいんだらうな」

「へん。おい濱の字。妾を殺ろすとでも、言ふのかい」

「おやッ。此の阿魔、何んで口を利きやがるんだ。濱の字たあ、何んだ」

白い顏に思ひきり皮肉な笑ひを浮かべて、

「お前はいま、妾のことをお蝶と言つたね。お相憎さま、だがお蝶なんて名前の女は、居やあしないんだ。妾は　お前やあの武四郎のために非業に死んだ磯部の勘造の妹お蝶といふんだよ。武四郎殺ろしの筋道は　これではつきり飲みこめたらうね」

「磯部の勘造の妹だと。それぢやあ今まで　うまく騙して居やあがつたな」

「さ、おい濱の字、文句が有つたら殺して見るがいい。卑怯な眞似はしやあしないよ」

「畜生。殺ろしく太え根生だ。切つちまふぞ。念佛唱へろい」

さつと濱太が斬りかかつたら　うむと、うめいて倒れたのは　その濱太の大きな身體だ。おやッと思ふ暇も無く　ばたばたと將棋倒しに斬られた奴等が、土に臥ふ。血だ。血、血の中に、にやりと笑つて立つたのは、佐吉だ。

「へへへ……。脆い奴等だ」

「佐吉つあん――」

お蝶は、先刻のせりふは何處へやら、佐吉の胸に取り縋つた。

「凄えぞ、お蝶さん。お前さんて女は――」

お蝶の瞳が涙に濡ちた、燃つぽさ　ほのぼのと　明け初めた空高く灰色の煙が、一筋二筋、三筋。淺間が吹いた。三筋のけむり。

讀切傑作小説　昇龍變化（のぼりりゆうへんげ）　角田喜久雄作
吉か？凶か？
金色燦然たる秘寶昇龍！瀕死の老人から秘かに託された秘寶をめぐつて…

全部讀切
顎十郎捕物帖　捕物御前試合　六戸部力
明暗二筋道　風流あべ川餅　土師清二
爆笑哄笑二重唱　曇り後晴れ　鹿島久助
漫畫大陸の快見　曠野の勇者　木村荘十
彌助改心……一番伸二
奥様心得帖……眞木けん介
紀文寳の入船……田邊南鶴
幽靈機遠征……里木悦郎
赤ちゃん選手　岸鍋三郎
某デパートボシ坊等者が愛し出した明朗篇

冒険とユーモア
奇譚（きだん）　八月号　四十錢（送料二錢）

特輯★凄艶　捕物　陰謀　探偵
★人民の膏血を絞る悪役人に敢然立つた剣侠浪人。夜がらす奉行　村上元三
★殺く検事殺かれる女。検事の妹　筧五十三
女白浪戀の逃水　三好手雄
★爆彈を抱く姑娘。爆彈姑娘　原圭二
★奇怪！幽靈の殺人！幽靈屋敷　東山古里
★山窟生れの生娘が、制裁を恐れぬ必死の悲戀！　白刃に咲く戀　松浦泉三郎
■南國人情　裏街勘右衛門　笹本寅
■漫畫　地下鐵「3」公　横井福次郎
幽靈妖奇くらべ　葵城
モデルコント
切符美談
噂の主は？
他人の空似
女中が怖い

讀者懸賞　闇提灯（やみぢやうちん）　捕物犯人探し
宗兵衛を殺したのは誰だ？
宇佐美十郎作

特輯(1)戰時下かくあるべし　(2)國民防空讀本　附錄
東京　博文館（振替東京二四〇番）

最新式撒布翔　パーキュロ　P-21
赤ちやんのお肌を護る　ナコのトーチカ！
資製藥株式會社

ハイキングコース（臺北近郊篇）　一冊金壹圓　發行所臺灣日日新報社

機風送用排用酸耐種各及機風排機風送
專門製作設計
株式會社　大阪送風機製作所
大阪市西成區津守町四二二　電話櫻川三六二五・三七〇一番

夏の映畫　レビュー競艶畫報

日の出　八月特大號

★聖戰二周年の歌
★日ソ激戰畫報
★名流寸話六篇
★支那事變略誌
▼名士の横顔
▼今昔どもり物語
▼連載漫畫　お天氣てんから君（長崎拔天）

夏雲　現代小說　武田麟太郎
第二の結婚　現代小說　丹羽文雄
旗本愛怨記　時代小說　海音寺潮五郎
南京の滿月　現地小說　木村秋生
母のある旅　現代小說　藤野莊三
風流仇討　時代小說　村松梢風
玉泉寺横丁　現代小說　長田幹彦
鏡岩名殘りの土俵　角力小說　鈴木彦次郎
脳の中の麗人　科學小說　海野十三

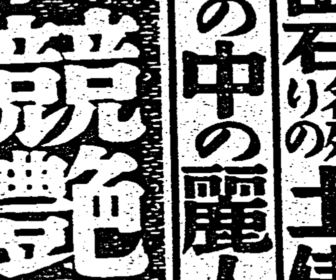

日ソ大激戰記
滿蒙國境
陣中感激の思ひ出
☆魂を賭けた歩兵砲（赤柴少將）
☆武官室籠城の一夜（久保田少將）
☆徐州戰の神風（兩角大佐）
日本軍馬物語（大江洪太郎）
・早大野球部監督　春の「優勝」を語る（五シーズン三年ぶりの優勝の裏に潜む監督の苦心を語る）　田中勝雄
遠洋漁業の冒險座談會
海上萬里、命がけ！夏尚ほ寒きスリルの讀物
▼消え失せる神秘境　法政大學教授　田部重治
▼動物園の眞夜中　上野動物園　福田三郎
▼尼僧の怨靈　伊藤　花柳章太郎
滿洲國特派員　阿萬通信
涼み白夜話
讀切小說十二篇
ユウモアル特選集
親爺の曲　菊田一夫
出雲の雷　益田甫
歌ふ牝鷄　サトウ・ハチロー
定價七十錢・新潮社

新連載二大長篇
大阪五人娘　藤澤桓夫
時代の尖端をゆくと云はれる大阪の若き女性が匂ひこぼるゝばかり紙上に登場した。潑剌妖麗!!
森の石松　小島政二郎
山中の笹原、美女お豊の色に惡黨秋刀魚の手がかゝつた。瞬間、現はれた森の石松がうしろへ廻つた。
▼私の「桑の葉」手帖（時代に遅れぬ用意はこれ）　貴族院議員　永田秀次郎
▼國民がみんな戰ふのだ　新潮社長　佐藤義亮
▼時局早わかり問答　永戸政治
・漫畫・
▽親心
▽デコ部隊長
▽銃後のタヌキ
▽八月のサロン
黄河決死の修築記　加藤重雄
五大長篇　愈々佳境に入る
家庭の旗・山岡莊八
明治天一坊・川口松太郎
幽鬼の塔・江戸川亂歩
八丈つむじ風・長谷川伸
南海の祕密・福永恭助

空に殘れる (49)

尾崎士郎作 高木清畫

ネオンの影（一七）

あとからあとからと洋酒や果物が運ばれてくる。女たちが好きなものをねだるごとに伊野は、

「よかろ、よかろ」

と愛想よく答へながら、ときどきよろよろと席を立つては、ほかのテーブルへ出かけて、この一隊で知合つた常連の會社員たちにわけのわからぬ挨拶をして、誰といふこともなしに盃をさし、「万歲ですな」「万歲ですな」と、ひとりで悅に入つてゐた。

伊保子は引つきりなしに差される盃を巧みにうけ流してゐたつもりだつたが、それでも可成り飮みすごしたらしく、だんだん人の顔がハッキリ見えなくなつてきた。やつとボックスの背柱につかまつて立ちあがつたと思ふと、テーブルを囲めてゐる客の顔がうすくぼやけて視野を定めることが出來ず光と影が頭の中に交錯して風車のやうに動きだした。

「おい、——駄目だよ、しつかりしなくつちやあ」

早苗の顔がうしろで笑つてゐる

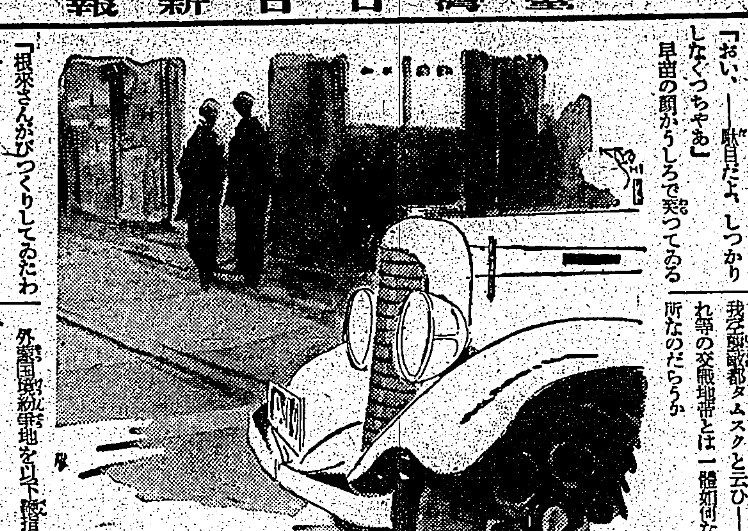

「根來さんがびつくりしてゐたわよ」

「根來さん來てるの?」

「もう歸つちやつたの、——あのね」

と、早苗は伊保子の肩を抱きすくめるやうにして耳元へ口をよせた。

「歸りに交際つて頂戴——お時間の都合はいゝんで、わたし困つてるのさ」

問ひ返さうとする伊保子の氣配をかんずると、しいつ——と、唇にあてた手でおさへ、そのまゝほかのテーブルの方へ歩いていつた。

醉つてゐるせいか、時間は知らぬ間にすぎてしまつたらしい。近所のおでん屋でもう一杯やらうとしつこくねばる伊野をやつとのことで送りだしてしまふと、伊保子は支度部屋へかへつてぐつたりと鏡の上に腰をおろした。

そこへ、もうすつかり歸り支度を整へた早苗がよろめくやうな足どりで入つてきた。

「何だ、——まだ此處にゐたの、ずゐぶん探しちやつたよ、さあ早くして」

「だつて、とても苦しいんだもの」

支度部屋は半分が十間、あとの半分が疊敷になつてゐる。——

「しつかりおしよ、そんなところで眠つちやつたらもう起きられやしないわよ、だらしがないわね」

せき立てるやうに手を引つ張つて無理矢理に着物を身に着けさせ、

「さア」

と、ぐいぐい伊保子の肩を押しながら外へ出ていつた。裏口を出て小半町も行つた路地の角にライトを消した自動車が一台ひつそりと停車してゐる。その傍まで來ると早苗はそわそわとあたりを見廻はしてから扉をあけた。

「この車よ、——さア、早く」

伊保子を車室に押し込むと、續いて早苗も乘り込んできた。バタン、——と扉のしまるのを合圖に自動車が動きだしたのである。

「何處へゆくのよ、困るわ、あたし」

咽喉の乾くやうな、喘ぐと息切れをこらへながら早苗の方にいざり寄つた時

「ごめんよ、——迷惑をかけちやつたね」

聞きなれた聲がして、助手台から振返つたのは思ひがけない根來の顔だつた。

貝爾湖畔の地理

タラ地帶に出沒する 執拗極まる外蒙機

外蒙兵の、空と陸からの不法越境は益々計畫的に惡化しハルハ河を挾んで彼我の交戰は絕え間ない。ハルハ河といひ、ノモンハンと云ひ——これ等の交戰地帶とは一體如何なる所なのだらうか

外蒙國境紛爭地を以下檢討してみよう

×

蒙古盆地の大部分はゴビの占める處だが、面積約一五〇万平方粁は總じて—高い山岳もあるが、表土磽薄で土地乾燥し、植物が少く「タラ」といはれる沙漠地帶で 去月二十七日未明外蒙機九十八を擊墜した、ボイル湖地方（大興安嶺西側即ち滿洲國興安北省）は普通タライ・タラといはれる所である「タラ」といふのは「開豁な廣い低平の土地」といふ意味で、ハロハ、アルシヤカムコロ、甘珠爾、ノモトソーリン、將軍廟、ハモハン、ハンダガヤ、などの町があり、呼倫湖（海拔五三四米）貝爾湖（海拔六二〇米）などがある「ハルハ」はハルハ河の一支流とみられるウルシン河下流の右岸にあり、貝爾湖に北面してゐる、甘珠爾（カンジユウル）は海拉爾西南約八〇キロにある部落で外蒙機の爆擊を受けてゐる、貝爾湖の西南端「オラホドカ」は昭和十年來外蒙軍の衝突が起つてゐるが「オラ」は赤色の意「ホドガ」は井戸の意味をもつてゐる

×

最近屢々敵の越境をみたノモンハンは甘珠爾の東南約七〇粁の地點にあり、ハルハ河の東岸地區に當るが、この附近は砂草地帶で「ノモンハン」といふのは「オトナシイ」といふ意味なさうだが、事實は殺氣立つてゐる所だ、このほか滿領には昭和十一年滿蒙兩國警備兵衝突地點「ヘルモト」（滿洲里西方）があり、次いで越境の多い「ハイラステンゴール」（ハルハ河合流点上流約三〇キロ附近）がある

貝爾湖は興安北省の南部にあり外蒙との國境で直徑は約七十五キロの淡水湖で淡水魚族が多く棲息してゐる

×

「ハルハ」河は興安嶺南部地區に源を發し、興安北省內に支流を出して貝爾湖に注ぐ河長三百粁、河幅五十米乃至二百米の自然國境河川で年を經ると共に河床の移動が頻繁でこの河を中心に紛爭はます〳〵惡化して行く、例へば、外蒙古とホロンバイル（呼倫貝爾）との國境線は之又ボイル湖の中間を通過してハルハ河に出てゐたが、河川の變更を見るや外蒙側は自分勝手にシヤランゴールを以て國境線と變更しその領土を擴大した許りでなく兵を配置し附近邊塲を完全に其手に收めた事實があつた尙、貝爾湖の西約一〇〇粁の地域は「メヌンタラ地區」といはれる起伏のない平原でこの附近の外蒙兵侵入も決して尠くないといはれてゐる

×

外蒙古の國境線を見ると、そこには軍備が愈々增大されてゐるが「ショロオボ」といふ外蒙軍駐屯地があり「ヌラ」「サンド」「エリシ」「ゴリイホジョ」「コロヘンホーラ」「ソクトソング」などの部落が、碁盤石の樣に點々ハルハ國境河に沿うて點散してゐる「タウラン」は、貝爾湖の西南方對岸にある外蒙兵駐屯地だがここは昭和十一年二月彼我の機械化部隊が交戰した所である

去月二十七日行はれた、我荒鷲機の爆擊した「タムスク」は貝爾湖南方五〇粁の地點にある軍事上樞要の町で、外蒙東部地區の對滿最前線據點とみられる、從來は、內蒙よりホロンバイル地區に至る交通上の中心地であつた

ここには最近バイントウメン集團（第一軍團）より派遣された兵力〇〇が集結してゐるといはれる

ラヂオ

朝 【六・二〇】朝の挨拶、ラヂオ體操、朝の音樂（レコード）チエロ獨奏…アンドレ・レシイー、ハバネラ形式の小曲ラヴエル作曲、バゼレール編曲、な告白（ピアノ獨奏）エゴン・ペトリ、舞踏曲（シユーベルト作曲、リスト編曲）【七・〇一】朝の修養（熊本）戰場の體驗を語る…陸軍步兵大尉 菅田村信雄【七・二〇】夏季講座（臺北）國文學講座（第二講）夏の生活と文學 季節と季語（二）臺北高等學校教授 松村一雄【八・〇〇】ニユース【九・四五】家庭經濟講座（臺北）國民經濟（第十六講）事變と國民經濟（五）金の問題（一）臺北帝國大學講師 東嘉生【一〇・一五】家庭料理獻立（臺北）臺北家政女學校 湖原保案 一、鮭のけんちん蒸し 二、胡瓜胡麻白酢和へ 三、林檎と甘藷の寒天寄せ（臺南のみ）臺南家政女學校 松川幸枝案【一一・〇〇】肉豚取引相場（臺北）日用品小賣値段、職業紹介事項（各局）【一一・二〇】臨時官廳ニユース

晝 【一一・五九】正午の時報（東京）公示並告知事項 局報、午後の放送番組（各局）【〇・〇一】家庭娛樂時間（レコード）浪花節—軍國比翼塚（中田比良夫作）梅原秀夫、祭馬江幡富代司作）春日井梅鶯【〇・四〇】ニユース【一・四〇】ラヂオ體操【三・〇〇】ニユース

【五・五五】コドモのニユース（臺北）蓬萊公學校（六年）黃氏春詔【六・〇〇】子供の時間（大阪）お話とうた—夏が來た…オハナシクラブ【六・二〇】子供の新聞（東京）【六・二五】講演（臺北）所謂「陸冠」に關する一、二の所見…青山公亮【六・五五】カレント・トピックス（東京）【七・〇〇】子供の時間（臺北）時局軍歌集—進軍他六曲…臺北第一師範學校生徒、伴奏—臺北吹奏樂團、指揮—一條與一郎

夜 【七・二〇】特別講演（東京）「國寶の保存」文部省宗教局長—松尾長造【七・四〇】講演（北京）「北支蒙疆の治安と交通」華北交通株式會社理事—周藤栁【八・〇〇】アコーデイオン合奏（東京）松原アコーデオンバンド 指揮—松原千加士（一）渡り鳥進軍歌（二）疑惑の丘（三）ミルク色の屋（四）急に船實（五）碧空（六）ラ・ニナタ（七）愛國行進曲【八・二〇】ラヂオ時局讀本（東京）支那事變の前途（下）【八・四〇】青年の時間（東京）青年と海外發展…拓務大臣陸軍大將小磯國昭【九・〇〇】通信文藝（大阪）前線銃後から 一、後方勤記（白井深作）從軍記者のメモから 二、山藥（佐々木一夫作）農村現地報告から…山村聰【九・三九】九・四〇時報（東京）【九・四一】マンドリン合奏とギター獨奏（臺北）臺北シルビア・マンドリンアンサンブル、第一マンドリン中島秀三、第一同小夜川涼子、マンドラ松本芳夫、マンドリン・セロ山坂孝三、ギター稻本安治 一、マンドリン合奏—ピニーロの物語（ニーゴー・ピツツイ作曲）（イ）序曲（ロ）ピニロの言葉（ハ）月に捧ぐ唄（ニ）小人形のロンド 二、ギター獨奏—玫瑰の下に（プリイラード作曲）三、マンドリン合奏—マンドリニストの行進曲（メツアーカーポ作曲）

強い育兒

非常時局下 健康兒總動員

お母さん方に望む所は多產獎勵も結構ですが先づあなたの病弱兒を良藥に依る強い育兒がむしろ望ましいのです

夏こ小兒健康

寢冷や發熱位と油斷してゐると消化不良や綠便下痢等を起して惡くすると疫痢や腦症に移行し大事に至ります此の際單純な療法に依らずして救急、治病、保健の綜合作用の良藥で夏季育兒の完全を期して下さい。

小兒良藥 ヒ 樋屋奇應丸

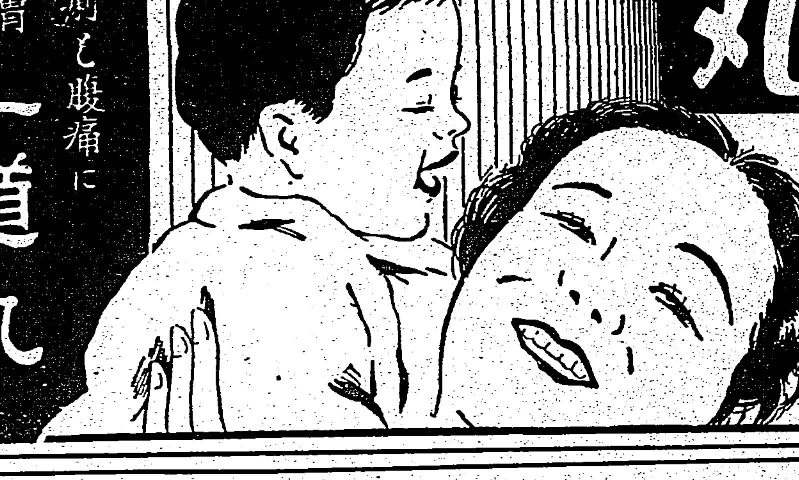

のませて下さい こう云ふ時に!

消化不良、下痢、青便 寢冷え、吐乳、發熱に カン、ムシ、夜泣の時 食傷、智惠熱、胎毒に ヒキツケ、氣絕の急場 疱瘡、痲疹、疫痢の前後 生れつき病弱の小兒

價 二十錢より各種 德用包一圓

大阪天滿橋 本家 樋屋合資會社 B-29

下痢と腹痛に 腸胃全治 一道丸 弱つた胃腸を元氣づける、専門藥です 二十錢より（大・小入容あり）

疲勞防止.勞働力の強化

活性ヨードビタミン劑の出現

根氣が續き疲れない 疲れても恢復が早い 熟睡が出來る 食慾が增進した 頭腦が明晰である 常に元氣で朗らかに働くことが出來る

活性ヨードビタミン劑の効果は、多少とも藥劑の知識を持つ人には成る程とうなづかれるものである。

ネオスエーは大量のヨードを、豐富なビタミンAを含有する濃厚肝油中にコロイド狀に結合せしめた劃期的活性ヨードビタミン劑であつて、その綜合効果は次の通りである。

1 健康を阻害する最大の害因である潜伏結核菌を殺し、その毒や、潜伏黴毒を體外に運び出して濁つた血液を淸め、血のめぐりをよくする。

2 全身のホルモン活動を盛んにし、精力をつけ、體力を增進する。又新陳代謝機能を旺盛にして、全身の細胞を新生賦活し體質を改善する。

3 榮養を高め、抵抗力を强化する。

以上三つの作用が同時に發揮されるネオスエーの効果が如何に强いかは多くの體驗家によつて實證されてゐる。

肺結核・肋膜炎・腺病質・神經衰弱・榮養不良・貧血・動脈硬化・高血壓 胎毒

ヨードー含有量昆布の一五〇〇倍 ビタミンA含有國際單位七五〇〇

一回一粒・大人一日三回・學童一日一回

藥價 小瓶 一圓八十五錢 一〇〇粒 四圓三十錢 二〇〇粒 八圓 全國藥店及百貨店にあり

昔以上の健康 靜岡 山村基次

私は幼少より非常な健康體でしたが、急性腸カタルを罹つて以來、今迄の健康體も何處へやら、日增に衰弱し、體重四五瓩弱となり、次第に病勢が惡化しました肺門淋巴腺結核と診斷され、十分の榮養をとる樣に注意されたので一日牛乳四合、鷄肉五十匁或は野菜スープといふ風に私の財產のほとんど全部がこれに投ぜられました。然し、不運にも日增に病勢が昂まり、肺結核にまで進行しました。醫者には全く見放されましたが、悲觀も致さずネオスエー服用を始め、それを續けた結果、昭和十三年七月十日醫師より命を拾ひましたね、十分注意致すようにと申されました。以來只ネオスエーを愛する妻より信頼致し服用致しております冬は風邪に侵されぬ樣にと再三醫師よりの注意がありますけれど、日增に健康者に復し昨年七月以來一日も休むことなく、體重も六〇瓩強となり昔以上の健康ぶりにて目下店員四名を使用して營業に努力致しております。ネオスエーの服用で元氣百倍です。最近子供にも食事の際必ずコドモネオスを服用させてをります。

試藥進呈 ネオスエーとはどんな藥か?まだ御試用にならない方に一人一回限り、二日分無代進呈す新聞名記入ハガキで御申込下さい

東京市神田區錦町三 アルス藥品部 振替東京七一三一九 電話九段 三七一二 六七一二

小兒の健康增進に コドモネオス ¥1.00 ¥1.80

ネオスエー

N 3-15

悪疫流行期に際して

大會社、大工場、各學校の醫務局各位へ謹告!

梅雨期より盛夏の候は、病原菌は盛んに繁殖跳梁し、疫痢・赤痢・チフス・食中毒等の患者が多數續出する時期とせらる。

特に多人數を抱擁する各學校・大會社・大工場にあつては、往々にして是等の患者は突發的に、且つ多數に發生し、ために醫務局當事者は其の處置に忙殺さるゝ例、尠しとせず。

かゝる患者に對する治療、及び豫防用の藥品として最近、新胃腸藥ビオ・トモサンの綜合作用が認識を高め、之を推奬また賞用さるゝ醫家諸彥は頓に遞增しつゝあり。

ビオ・トモサンとは單に一劑にて

（イ）疫痢・赤痢・チフス・其他の病原菌に對しては、活力旺盛の乳酸菌が之に拮抗殺菌し、

（ロ）病原菌の產生したる毒素及び不良飮食物中の腐敗物、有害物等は吸著劑にて吸著して體外へ排出し、

（ハ）さらに胃腸粘膜の炎症・糜爛面を被覆治療する作用を綜合したものである。

しかも、其の各々の作用が强力なるに係はらず、何等の副作用を齎さざるを本劑の特長とす。

從つて急激なる胃腸カタル、或は中毒症狀の患者が發生したる場合に直ちに本劑を投與すれば、本劑の强力なる綜合作用によつて、其の症狀の惡化を防止し、その快癒を促進す。

のみならず、惡疫流行時に際して職員・生徒・從業員等に、絕えず本劑を服用せしむる時は、胃腸內に於ける、病原菌の繁殖を拒止して其の豫防に奏效す。

こゝに於て、多人數が集團的に起居生活し、また團體的に旅行する機會多き大會社・大工場各學校の醫務當局各位にあつては、常に此のビオ・トモサンを準備し、要に臨み之を治療及び豫防用として投與するは、極めて必須緊要なる事を玆に謹告す。

因みにビオ・トモサンは、未だ發賣早々なるに拘らず既に帝國大學病院を始め、公立傳染病々院、及び著名の胃腸病院にて使用されつゝある。

用量

一、食中毒或は急性胃腸カタル等による急激の胃痛、腹痛、下痢、發熱等の症狀ある患者には、直ちに五—七錠投與せられ、以後數回投與せられたし。

二、夏期に於ける胃腸障碍、又は傳染性腸疾患の豫防用としては、一回三錠一日三回、每食後、又は隨時服用せしめられたし。

三、本劑は作用强きも、何等の副作用なし、故に大人は勿論、小兒にも安んじて服用せしめ得。

乳酸菌・消化菌・强力吸著劑の綜合新藥【特許】

ビオトモサン

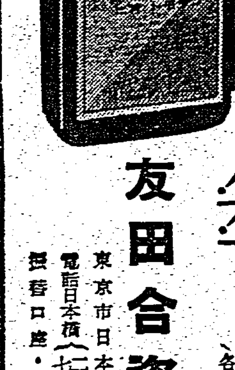

服用容易! 價格低廉!

九〇錠入……七〇錢 二七〇錠入……一圓五〇 八〇〇錠入……三圓七〇 外に大袋入粉末あり。各地の藥店にあり。

友田合資會社 東京市日本橋區本町三ノ一 電話日本橋（二八一）七四七 （二八〇）七四九 振替口座・東京・一九三八

B.605

座談會・地方に聽く（17） 澎湖（イ）

馬公は消費地 施設は總て之に順應

時 五月二十九日
場所 馬公會館
出席者
馬公街長 三浦光次
馬公郡庶務課長 南爲藏
稅務課長 日永光雄
協議會員 伊東正成
銀行支店長 成田賢朋
協議會員 上瀧利雄
馬公街助役 副島官市
協議會員 高橋俊平
稅關監視署長 東郷忠志
保安係長 蒲地德三郎
消防組長 原平雄
合同電氣主任 青木乱
司法代書 手塚淳一郎
協議會員 [illegible]
の諸氏

△加藤誠一（本社） お集りを頂き忝く存じます。先づ景氣のよい話から先とし地方繁榮策に付てお話を伺ひたいと思ひます

△上瀧氏 結論的に卑近の事から云ふと、當地方の繁榮には何と云つても、接客業方面の改善充實を圖る事で、各方面から是等業者に對して財力と智慧を貸してその助成を圖つてやることだ、此意味に於て松島記念館の經營方法を變へて、民間經營にすることなどは最も必要だと思ふ

△原氏 上瀧君の意見に贊成、馬公の繁榮には艦船部隊の慰安休養に叶ふやう諸施設を整へサービスの改善等に因つてより多く此處を利用して貰ふことに在る、斯くして事變下不況の脱却を計り度い、と同時に各種物品供給に遺憾ない地方施設を要する、即ち製氷、冷凍施設の擴大強化の如きは、水產業振興發展をはかる上にも、尚且つ又此際大資本の移入が必要だ、先般東京の市場に沖繩キャベツが盛に出て居り、澎湖のキャベツと比較して品質は劣るとも優つては居ないが、價格は當地の約十倍で盛に捌かれて居る、出來の早い而かも目下生產過剩の澎湖キャベツを東京に移出しても立派に算盤がとれると思つた、業者並に當局は斯る方面にも眼を注いで進出す可きだと思ふ、高雄、横濱の便船即ち高濱線の航路が、事變以來馬公寄港が著しく減少不確定と成つて、地方としては泣面に蜂の狀態だ、是非その改善を計つて貰ひ度い、又內地馬公間の客車連絡が必要だ（滿場同感の聲あり）

△南氏 軍港都市としての諸施設に大々的改善の要がある、都市計畫の如き御承知の通り、市街地外れの片隅から實施されたので、市街地の方には何等纏つた所はないとの話を承るが、行く／＼は市街地にその實施を見る可く、思ひ切つて氣持の好い、住心地の好い市としたい、是非それに努力する覺悟である

△副島氏 近く完成さる可き馬公漁港の陸上諸施設を完全な有利なものとする事は馬公の將來の繁榮上にも重大な影響を齎すものであるから此點誤らざる對策の研究努力が必要である、今回設立を見た、馬公商工協會の如きも、渾身一體の團結力に依つて街繁榮に寄與す可く努力する覺悟である、馬公は元來純然たる消費地であつて、その繁榮は一に消費機能を旺盛ならしむるに在る、故に外來者を巧妙に吸引することの如きは最も肝要で、それに要する地方施設と相俟つて、本島馬公海上交通が舊態依然として隔日交通の儘である如きは、最早時勢の要求に適せない、高雄、馬公間の定期船を毎日出入させる樣にせねば文化的に經濟的に其繁榮は望まれない（同感の聲起し）

△東郷氏 馬公を港灣都市貿易都市、牛畜都市、その何れにす可きかを見定めて將來の繁榮策を講ず可きだと思ふ、從來の歷史を見るに、特別貿易港時代に於ける當地の貿易以外の收入は相當のもので、特に特殊貿易時代に於ける貿易外收入の如きは、當時馬公は珊瑚密貿易が盛んであれ程殷盛狀態と成つて居たが、偕てその珊瑚の年收入より、貿易外の土地の收入の方が遙に大であつた、時勢の變轉と情勢の推移は、此方面の研究も繁榮も地方的發展上決して等閑に附す可きでない、港を持たぬ都市で繁榮して居る所は世界の何處にもない、天然の良港を持つ馬公の將來は、決して悲觀す可きでなく、寧ろ樂觀しつつ研究と對策を樹ててこそ馬公を永遠に繁昌せしむる道で、今後對岸との關係に於て內地又は臺灣本島との、中繼貿易の如き馬公は眞に天與の好適地ではないか

鮮血に塗れ一機擊墜 血の操縱桿を握り基地に歸還 空中戰の華と稱揚さる

臺南市出身の少年航空兵

【臺南電話】火を吐く猛擊、國際にソ聯空軍を向ふに廻し戰ふ我が陸の荒鷲の中に計らずも我が臺南市出身の少年航空兵の果敢な戰闘狀況が齎された、即ち河部部隊に屬する臺南市末廣公學校長米田龜太郎氏の令息米田勝美曹長は去る三日のハルハ河上空で敵陣中突如敵イ—十六型九機の猛擊を受けたので直ちに之に突入、激戰を續けたが不幸一彈を右腕に受け血塗れになり乍らも猛鬪を續け敵機一機を擊墜敵機を敗退せしめ血糊にぬれる操縱桿を握り無事基地に歸還したもので國際空中戰の華と稱揚されてゐる、米田校長は語る

偶然と云はうか今朝元氣だと云ふ手紙が來た、負傷の程度ははつきりしないが問合せの手紙を出した所だ、戰地に在る以上戰死は勿論の事負傷も覺悟の上ですが完全に癒つて一日も早く再起の日を他の兄弟達と祈つてゐます

竹內少將あす臺南で檢閱

【臺南電話】東京憲兵司令部總務部長竹內少將は十一日午後五時十分着來南、十二日憲兵隊を檢閱後市內視察をなし午後四時十七分發高雄に向ふ

臺中市愛婦支部から慰問袋發送

【臺中電話】臺中市愛婦支部では今まで種々なる方法で銃後の務めを果して來たが十日午後一時より市民館に於て慰問袋七百個を作製し現地皇軍へ發送した

斗六神社神饌田 鍬入播種式 八日嚴かに執行さる

【斗六電話】斗六神社神饌田地鎮式及鍬入、播種式は八日午前十時より斗六街海豐崙部落に於て若森郡守、佐佐部課長、木村視學、郡下街庄長、小公學校長、街協議會員、保甲代表等參列の上盛大に舉行された

夏季休暇を利用し 女學生の新高登山 洗濯奉仕、慰問も計畫さる

花蓮港高等女學校では本年の夏季休暇中に於ける行事を次の如く決定生徒に勵行せしめることになり父兄に對し更に通知を發した

▲新高登山（七月十一日出發十九日歸著二年以上生徒）▲臨海訓練（七月二十一日より二十八日迄同校講堂）▲夏季學校（全校生徒を三回に分ち寄宿舍に合宿せしめ第一回七月三十一日より八月五日迄第二回同八月五日より十二日迄第三回八月二十七日より三十日迄）▲學力補充特別指導（八月七日より二十日迄補習科國史、數學、國語、上級學校受驗生國語、數學、國語）▲農業特別指導（八月十四日より三十日迄）▲軍隊洗濯奉仕及陸軍病院慰問（七月十六日より八月二十七日迄）▲出征軍人家族慰問及家事幇助（七月十六日、八月六日、八月二十日を中心として各部落毎に實施す）▲漁業生作業勞務奉仕（七月二十九日、八月二十一日）▲二年生花蓮港遠泳（七月四回八月六回）▲水泳講習（八月十五日より二十六日迄）

同學校では夏季休暇中に於ける家庭、衛生、風紀、學習等に關する心得八ヶ條を定め生徒に實踐せしめることにした

告知を受けた翌日に完納 鳳林內地人組合で

花蓮港鳳林庄では本月二十五日納入すべき戶稅、營業稅、車稅、牛畜稅、米穀統制組合費其他附寄金の納入告知書を去る五日夕方夫々配付したが是を受けた鳳林內地人納稅組合では同役員を總動員し徵收に努め翌六日午後二時總額一千二百十六円七十錢を斷然第一番で納入した[illegible]庄長も只々感激の外ないとて役員の眞の理解ある方に對し感謝して居る

夏季休み中に奉仕 嘉義市內の生徒、兒童五千名 交代で神苑整地作業に

【嘉義電話】嘉義市では市內四中等學校、二小學校、四公學校の夏季休暇中行事として總出動人員五千名の學生勤勞奉仕隊を組織し嘉義神社御造營の一部である神苑十五萬坪の整地作業に奉仕する事に決定、愈よ十一日より嘉中生徒六百名が先頭を承つて作業を開始し八月二十九日迄各學校別に一週間交代で實施することになつた

柔劍道とも嘉中優勝 南部中等學校武道大會

【臺南電話】臺南第二中學校友會主催第三回臺灣南部中等學校武道大會は既報の通り九日午前十時より臺南市武德殿演武場に於て開催、前年優勝校臺南一中（劍道）臺南二中（柔道）より夫々優勝旗の返還、試合開始、[illegible]嘉義中優勝 [illegible]

比島情報

政府、知識層は親日 華僑連も公然と日貨で商賣 寺田拓務次官の土產話

【高雄電話】去る五月十五日橫濱出帆、南洋群島、比律賓を經て南支各地方面の視察旅行を終へた寺田拓務政務次官が十日午前十時高雄入港の○○○で寄台、左の如く語つた

マニラではケソン大統領や國民議會部長に逢ひ日比親善に就て大に談じて來たが、ケソンと云ふ人は自分の見る所では大の親日家だ、自邸の中には日本風の茶室まで設けると云ふ凝り方で、歡迎會は勤壕でやらうと云うてみたのが折惡しく病氣で取止めとなり國民議會部長主催各閣僚出席の下にマニラホテルで盛大に催された、席上色々と話が出たが兩院及びインテリ層は大體親日家と見て差支へなく、表面的には親米と見られてゐるがこれは一九四六年の獨立期に對日相半ばすると云はれてゐるからするの氣兼ねを持つてゐる人があるためだらう、例の親米派の國民議會の部長にしても勿か要かる關係からの解釋が必要だ、木原領事の活動はなか／＼目覺しくケソン氏とは莫逆の交りを結んでゐて家族同士も始終往來して居り、船中女子大生と一諸になつたがこれらが又日語修得に非常な興味を見せ『お早う』とか『今日は』とか片言交りの朗らかな親日振りであつた、から

云ふ狀態だから在住華僑も表面だつて排日貨をやらうにもやれぬ勿論日本品を取扱はなければ損だから日本品でどし／＼商賣をやつてゐる、香港には廣東、上海各地の金持が澤山逃込んでゐて大變な好景氣だ、密貿易もなか／＼盛んで英國が援蔣政策を捨てきらぬ重大原因の一つはここらにあるだらう、在住支那人に親日の芽生えが見えるのは注目に値する 之は汪精衞派の南華日報がニュースの正確を期して大公報のデマ報道を排し對日認識の是正に努めてゐるのと、所謂分別盛りの連中が中心となる和平希望の聲が與つて力があるのだと思ふ 澳門は全く親日一色でこれは道を歩いて見るだけでも判る位だ

臺南州下街庄長懇談會 きのふ嘉義市公會堂で

【嘉義電話】臺南州自治協會主催の第三回臺南州下街庄長懇談會は十日午前十時半より嘉義市公會堂に於て開催 州より川村知事、鈴木內務部長、金子地方課長以下關係官及び街庄長六十六名出席、定刻一同宮城遙拜、默禱に次いで鈴木會長挨拶を述べ川村知事訓示の後時局問題に就き一場の講演をなしそれより左記の如く懇談事項に對する答申を為して正午第一日を終了した、尚第二日目は十一日午前八時より開催、指示事項、希望事項の研究の後研究發表と宮崎高工校長の講演がある筈である

懇談事項

現下の時局に照應し本島の特殊使命と銃後の事情に鑑み、一層時局認識の透徹を圖り國民精神の昂揚、經濟國策への協力及び銃後後援の強化に努め、特に物資の活用、消費の節約、貯蓄の獎勵、金の獻納、勤勞の增進及び體力の向上等に關し最も有效適切なりと認むる具體的方策並に之が實行に關する街庄の擔當事務如何とする事項如何

竹南郡下全庄の臨時協議會

【竹南電話】竹南郡では新に制定さるべき稅務條例及其他諮問案審議の爲め左記日割を以て各庄協議會を開催する事となつた 十七日竹南庄、十八日頭分庄、十九日三灣庄、二十日南庄、廿一日造橋庄、廿二日後龍庄

海山郡青年大會 五十米競走は漳和團勝つ

[illegible]

竹南郡下の金賣却運動好況

【竹南電話】新竹州第二次金賣却運動に於て竹南郡當局の熱烈なる努力が奏效し間も無く二十二万円を突破、新竹州下第一位の成績を示してゐるが、之が目標達成の爲め引續き運動を繼續しつつあり毎日平均約二万円宛の增加が示されてゐる

婦人の爲めの會館 花蓮港花岡山公園に建設

【花蓮港電話】花蓮港事務助會並に愛國婦人會花蓮港支部合同の婦人會館設計書は愈よ具體化し工費一万五千円を以て花岡山公園內景勝の地に延坪一百五十坪の瀟洒な會館を建設することになり近く工事に着手する筈である、工費の內五千円は愛國婦人會本部より支出、六千円は花蓮港木材會社の寄附を受け、殘額四千円は事務助會の支出となつてゐる、會館の內部は講堂、和敷室、兒童室、作業室、宿直室等に分れ竣工の上は現在の遺家族に對する授產指導所を移すと共に託兒所を新設して勞働者の幼兒保護及び遺家族の授產所に充て又婦人會の集會所等にも利用することになつてゐる

臺南州下の農務主任打合會

【台南電話】台南州では十日午後一時半より會議室に各市郡の農務主任を招致し打合會を開き過般の豪雨に依る切乾甘藷の被害狀況米穀事情に伴ふ小作事業來增產實施狀況等に關し協議を爲した

田尾信組の不正事件擴大か

【北斗電話】既報＝台中州北斗郡田尾信用組合に於ける不正事件は更に現當事者にも飛火し、八日には[illegible]瀆職に追求されて居るが、聞けば責は頗に摘發された隱倉主任邱傳錦並陳其周の不正をわざと隱蔽しようとしたとかで或はそれと一脈相通するものではないかと云はれ又既報の爲替問題を始め種々いかがはしい事件に關連してゐるものの如く取調への進展を大いに注目されてゐる

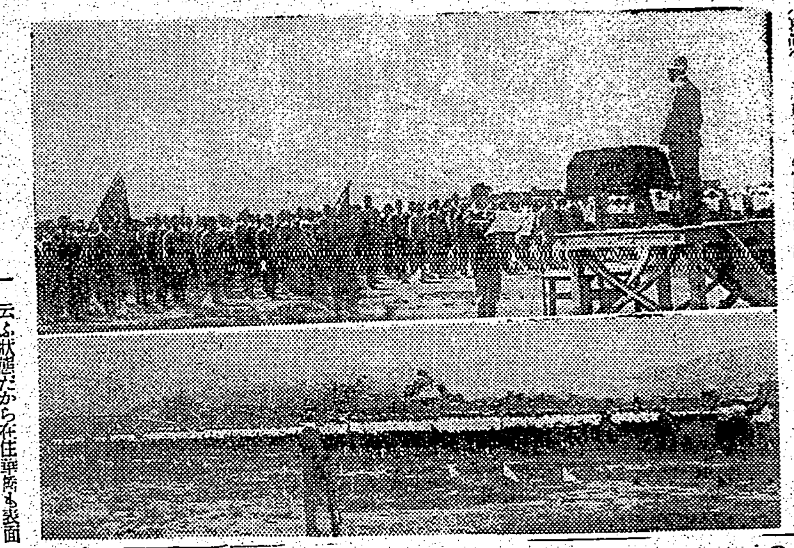

青年團大會

羅東郡では郡下聯合青年團大會を興亞二周年記念日たる七日午後二時より街運動場に於て男女青年團員二千餘名參加の下に華々しく開催した 寫眞（上）淺野郡守の宣誓文朗讀（下）女子青年團員の分列行進

嘉義商工會議所できのふ役員會

【嘉義電話】嘉義商工會議所では十四日午前十時より同會議所樓上に於て十四年度議員總會を開催することに決定したので白井會頭は十日午前十一時から役員會を招集し市より木村勸業課長臨席して右總會に提案する各事項に關し打合せをなし正午終了した

貯金割當打合會

花蓮港郡鳳林庄では去る五日午前十時より鳳林劇場に於て庄下納稅組合並に民風作興會各幹部及各保正の參集を求め國民貯蓄割當の件、米穀增產の件、納稅獎勵規定に關する件等に打合せ會を開催した、郡より東稅務課長、福山庶務係長、佐藤農務係長又部よりは大塚郡守、商井警察課長外職員、小公學校長、其他官衙長出席、定刻場財務主任の開會の辭に次で皇居遙拜、庄長挨拶、課長及大塚郡守訓示、佐藤係長增產に就ての講演ありて協議に入つた、因に鳳林庄本年度國民貯蓄の割當額は八万七千五百円なるも目標を十二万円として計畫したが（賦課戶稅一円に對し年額十円）何れも滿場一致原案通り決定し午後一時閉會した

東港郡畜產事務打合會

【東港電話】高雄州東港郡では十日午前十時より東港公會堂に於て郡保甲課長、中武畜產主任以下關係職員及郡下各街庄畜產技術員、財務主任等二十餘名參集の下に畜產事務打合會を開催したが其の打合事項は（一）昭和十四年度畜產事業計畫實施の件（二）畜牛改良獎勵の件（三）馬產獎勵に關する件（四）家畜保護に關する件（五）時局對應畜業に關する件（六）臺灣畜產興業株式會社株券募集に關する件（七）高雄州畜產會販賣斡旋事業計畫の件（八）指示事項五件

衆議院慰問團寄臺 廣東市內の復興振りに驚嘆

【高雄電話】衆議院議員南支派遣慰問議員團一行六名は十日午前八時高雄入港○○丸で歸京の途次寄臺したが團長佐藤興一氏は語る

今回の慰問は軍は勿論土地の人達からも喜ばれ豫想以上の效果を收めた、第一線慰問の際は某部隊は今正に出陣しようと云ふ切迫した空氣を見たが聞くも見るとでは大に相違し將兵の勞苦は筆舌に盡し難いものがあり感謝の念を新にした、敵兵の死體のゴロ／＼してゐる所も通過したが敵ながら天晴れ不屈振りに敬意を表して野邊の草花を手向けた、廣東の復興振りは誠に目覺しきものあり滯在旬日の間にも色々の轉變があつた、電氣、水道、ガス、電話等不自由ない程度に施設されたし氣道は、れた物資は今や飽和狀態に達する元氣振りだ、野菜も魚も燃料も澤山ある、尚特に目についたのは日語普及の迅速なことでちよいと雜貨店に入つても日語が聞けるし、道行く人にものを聞いても喋べれると云つた風、目下二箇所の日語學校があるだけでは間に合はぬと云ふので更に近く二校開設の豫定である

臺中州勸業課員 遂に強制收容

【台中電話】既報九日台中法院檢察局に召喚取調べをうけた州勸業課西林技手は高田檢察官の峻烈な取調べにより續々犯行を自白したので同日夕刻身柄を檢束、刑務所に強制收容した

臺中公園內で服毒自殺

【臺中電話】十日午前五時半頃臺中公園中の島で一本島人男が自殺を遂げてゐるのを通行人が發見、錦町派出所に屆出たので保官及び醫師が檢視の結果右は臺北市入船町二ノ五番嚴炳炎（二九）と判明、猫入らずを嚥下し着衣の自殺を遂げたもので原因は不治の病のための厭世自殺と判明した

◇萬なかだち◇

小店員入用 本人來談 大和町三ノ二 山中興茶舖 電話三〇一四番

給仕 採十六、七歲位 自筆履歷書持參本人來談 榮町三ノ一三 東京日日新聞社臺北支局

店員入用 臺北市京町 秋本糸店

女店員入用 臺北市京町 秋本糸店

看護婦見習 採用但本人來談 西門町三 龍山寺小學前 田和醫院

女中入用 貳拾歲以上 臺北市表町一ノ四八 臺北館

女中入用 臺北館 電話二六二一五番

女中至急入用 內地人年齡廿歲より五拾歲迄之の方 西門町羽衣會館裏 式七四八番

敏夫さんすぐお出で 夫

家屋土地賣りたき方は直接御申込下さい極秘迅速に御世話致します（電一〇八八）旭屋

電話 金融 貸借 商品券 賣買 旭屋 臺北市末廣町一ノ二（電一〇八八）

土地建物 賣買仲介 旭屋 臺北市末廣町一ノ二（電一〇八八）

臺北の電話に貸金 三成社 [illegible]

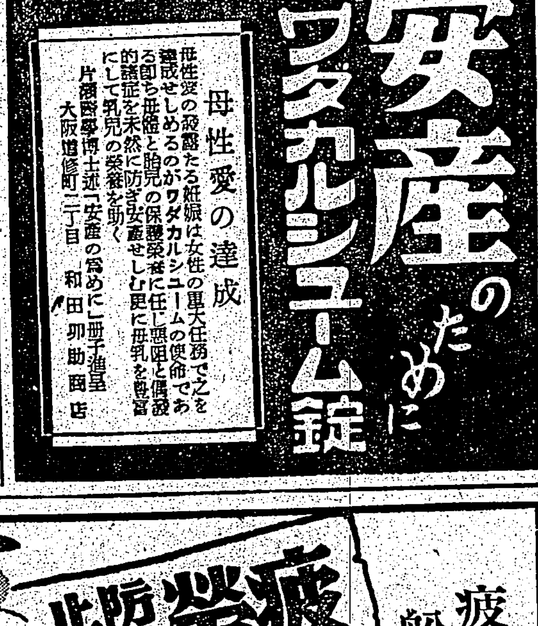

素人手引 金銀鑛脈發見法

素人から一躍鑛山王

福井縣瓜生村の田畑の中や川底が優良な砂金鑛床である事を發見した一靑年雄君は一介の靑年で鑛山の專門家ではないが多少鑛山知識の持ち合せが此の大發見と成つた。昔から日本は黃金の國と言はれて、未だ貴重な鑛物は到る處の山野にも田畑の中にも埋藏されて居る。然しどんな石が何んの鑛物かを知ることが先決で、鑛山知識の有無が成功と失敗の分れ途である。そこで鑛物の見分方、地質、鑛床關係法規等をゴク平易に解說して素人にも良く役に立つ新刊『素人手引金銀鑛脈發見法』四六判上製三百頁（定價一圓八十錢）が東京市城東區大島町七丁目四八五 新井化學研究所から發賣された希望の方はハガキで申込めば代金は着本拂ひで送本する由。

病人の食物 カユ 重湯 牛乳 玉子 テルミー

大阪府認可 旋盤工・仕上工の短期養成 大阪鐵工技術養成所 二ヶ月卒業 專科 學卒三十五歲迄 寄宿舍あり 就職保證 大阪市住吉區 規則書 三錢切手送れ

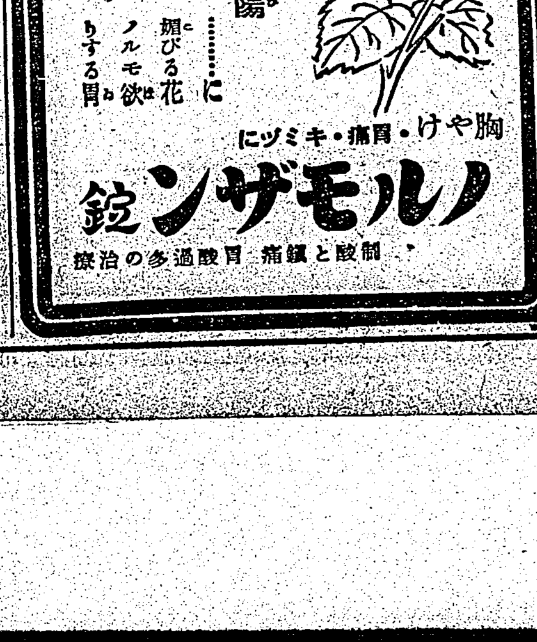

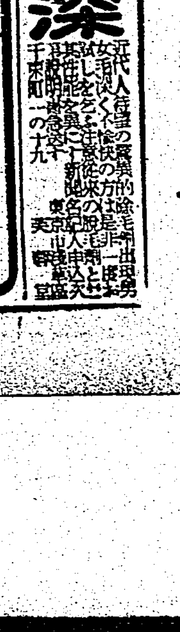

お母様方にとつて良いお乳のたつぷり出ることほど喜ばしいことはございません！

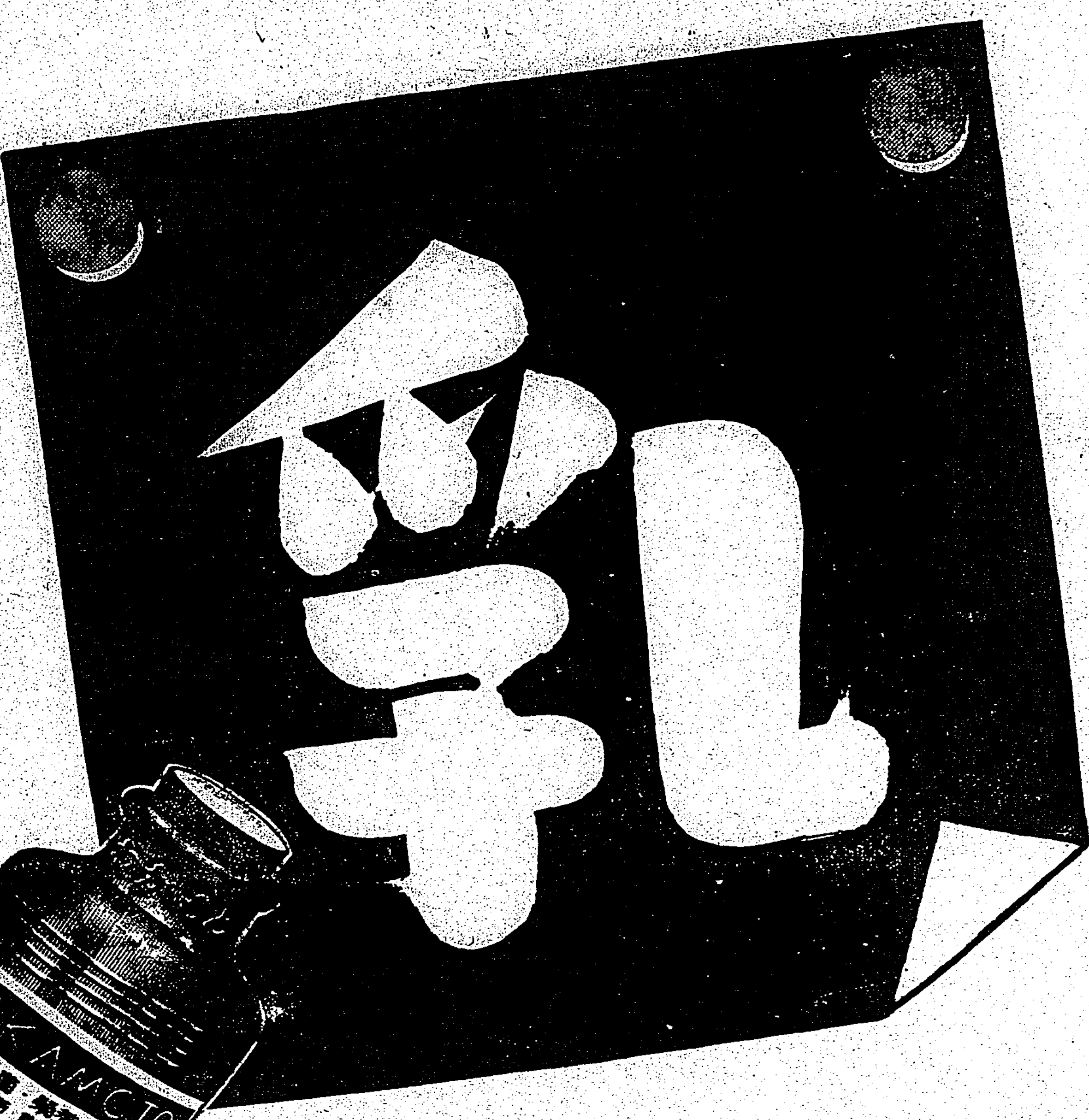

胃腸榮養　複合ヘーフエ菌劑

錠劑 わかもと

母乳でも質の良否

があります。よく出るが、どうも赤ちやんが肥えない場合が少くありません。惡質母乳の大部分はビタミンＢの不足で、梅雨時から盛夏にかけて毎年乳兒脚氣が激增するのも、これが原因です。乳兒脚氣の症狀は極めて廣く、吐乳、不機嫌、消化不良、綠便、等が慢性的に現はれ、放つて置きますと、手足に浮腫や麻痺が來て心臟衰弱、呼吸困難等重篤な狀態を招くに至ります

授乳を中止せずして　乳兒脚氣を輕快へ

乳兒脚氣の徴候が現れたからと云つて、狼狽てて授乳を中止するのは、早計と云ふよりも寧ろ有害とされますが、錠劑**わかもと**にはビタミンＢ複合體が非常に豐富ですから、お母様がこれを服用されますと、お乳の脚氣が恢復し、同時に赤ちやんの脚氣も救はれ、種々の症狀は消退し、順調な發育が見られる樣になります。

お乳の出の多少

は體質によるもので仕方がない、と從來は考へられて居りましたが、最近の研究では、乳不足の原因には、母體の榮養不良、過勞、神經衰弱等が多い事が判明し、從つてこれ等を防止すればお乳の出を增加することが出來るのであります。

乳汁分泌素を補給し　お乳の出を十分に

錠劑**わかもと**を常用されます時は、胃腸の消化吸收、便通を健全に整へ、心身の疲勞を輕減すると共に、乳汁分泌素と云はれるファクターＬが供給されますので、乳不足の全身的な原因も一度に除かれて、質の良いお乳が、たつぷり出る樣になります。

人工榮養兒は多病

ドイツのブレスラウ市で、一萬人の赤ちやんに就て調査した結果によれば、人工榮養兒の死亡數は母乳兒の五倍乃至十倍に達してゐました。これ偏へに人工乳に榮養的の缺點ある爲に外なりませんが、近來人工乳の缺點を補ふ方法が非常に進步して參りました。

綜合榮養の添加と胃腸强化により人工榮養兒を健全に哺育

人工乳の缺點は、母乳に比較してグリコーゲンが少なく、又乳牛の種類、その飼料、消毒等の關係でビタミン類が破壞されたり、蛋白や脂肪が多過ぎたりする事ですが、

錠劑**わかもと**中には各種の榮養素が過不足なく含まれて居ります上に、赤ちやんの弱い胃腸を强くする細胞賦活作用を具へて居りますので、これを人工乳に添加されます時は消化は滿足に行はれて、腹こはしを起すことなく、發育の不振も增進に轉じて丸々と肥え、母乳兒に劣らない健康兒に哺育することが出來るのであります。

（赤ちやんの服用には、便利な「わかもと」粉末（九〇瓦入）一圓六十錢瓶あり）

代用藥なし

錠劑**わかもと**は多方面なる治療榮養效果を有して居りますので、人工乳添加料としても單に糖分のみ補給する所謂滋養糖など遠く及ばないのは勿論、類似の外裝や名稱を冠する藥と雖も、特許の工程を經て製造される錠劑**わかもと**の實效には絕對に追從し得ない事に十分御注意下さい。

世界へ輸出

藥價低廉

廿五日量一圓六十錢　八十五日量三圓

大人廿五日量は十歳前後のお子様には約四十日量・五歳前後には五十日量・三歳前後には六十日量に當ります

東京市芝公園　株式會社わかもと本舗　榮養と育兒の會

出張所　大阪・福岡・京城・奉天・天津・上海

恐ろしいまでに的確な我が空爆

○○機に同乘國境戰を觀る

【○○基地九日發本社特電】九日記者は敵戰車隊の出沒する地上一帶を爆撃すべく伊藤部隊長機に搭乘○○基地を飛び去つた、高度二千米、アムグロ、ノモトソーリンが直ぐ眼前に現はれる間もなく彼方にハルハ河の黑い流れが蜒れる數日前の爆撃行に參加した頃とは大分水嵩が增してゐる樣に見えた　ボツ〳〵友軍の姿が散見される友軍部隊はホルンチイン河の中程を左翼としてバルシヤガル高地からハルハ河まで

展開し

てゐる、機は友軍の陣地頭上をハルハ河畔に飛ぶ對岸の台地と河辺りの間には飛行機の飛穴で敵きふためく敵軍戰車、ソ聯兵の姿が蟻の樣に散ると大きく口を開いた敵車が未だ燃えてゐる、突如台地の處からパツパツパツ〳〵パツ〳〵と三連續の火が閃いた　高射砲だ、直に伊藤部隊長は合流點の敵の頭上を一旋回して敵陣へ手をあげ大きく振つた、機は合流點の敵の頭上を一旋回した、合流點附近の渡河點には眞黑い程人馬、車輛で押し合つてゐるバルシヤガル高地の敵は

友軍の

壓迫に堪へかね退却を開始したのだ　渡河點の木橋は昨日の我が空襲で無殘にも打毀されブス〳〵くすぶつてゐるその時友軍の○○機○機が此方へ向つて來る、やがて合流點の手前に來るとぐつと機首を下げて物凄いスピードで地上に突込む、あつと目を閉ぢて開くと渡河點に密集した人馬の眞唯中でパツ〳〵と火をふく、續いて馬も飛びあがり、人が飛びあがる、見事な命中だ、恐ろしいまでの的確さである、○○機は今度は大地の果物を狙ひ始めた、友軍陣地で盛んに日章旗を振つてゐる　步兵が壕を飛び出して突撃すると見るや友軍砲兵の

射彈は

グンと伸びて敵陣に呼應する樣にパツ〳〵と射つ戰車がジリ〳〵進むまるで演習の樣な整然たる立體攻撃だ、かうなると敵は堪へられないらしく少しも射つて來ない「歸りますよう」と叫ぶ隊長の声と共に機はずうつと左に旋回した、記者は二度と見られない壯絕な空中の攻撃を忘れかね基地に着くまで何度もふり返つた

瑞芳神社の例祭

【瑞芳電話】瑞芳神社例祭は十日午前九時より基隆郡守、祭典委員長の宮川街長其他地方官民百餘名學校職代生徒一百餘名參列の下に嚴かに執行され、午前十時半盛會裡に終了したが、引續き御輿、旗行列及街内の小公學校生徒の相撲並に奉祝野球試合、その他餘興競爭あつて賑ひを呈した

潮州汕頭の復興廣東より早い

下條博士の歸臺土産談

南支に於ける博愛會の醫療防疫事務を指揮する爲に廣東出張中の總督府衞生課下條技師は皇軍の汕頭占領により同地博愛會醫院を取急ぎ復活する必要が生じた爲に廣東より汕頭に立寄り九日歸府したが汕頭の狀況並に博愛會の復活につき語る

自分は廣東には皇軍入城後二十日目に、今度の汕頭には十五日目に行つたが、當時前者が死の街だつたのに比し汕頭の方は實に平穩で市民が何れも樂に安じてゐたので頗る愉快だつた、一例を云つても廣東では皇軍入城當時民家では外から鍵をかけ市民は逃げてゐたが汕頭は內側から鍵をかけ市民は皇軍の入城を靜にまつてゐた程で、治安維持會も新しく成立してゐる、これは市民の言ふ處によると何處まで逃げても日本軍は追つて來るから初から落ついてゐた方が安心だと言ふ氣持からだつたやうだ、こんな譯でずつと前から田舍に避難してゐた女子供もどん〳〵復歸して居る自分の見た大體の感では潮州、汕頭一円の復興は廣東よりも遙かに實現し廣東省の今後に大きな役割を演ずる事になるのではないかと感ぜられた、博愛會醫院の建物は幸ひ餘り荒されて居ないし軍當局や在留者の要望もあるので早急に復舊したいと考へ上司の諒解を得たので取急ぎ醫療防疫班を編成し同地に向ふ豫定にしてゐる

けふ英靈の市葬

午後五時から臺北新公園で

千秋に輝く武勳の數々を遺し興亞の聖戰に參加し散華した郷土の英靈を祀る臺北市葬は十一日午後五時より新公園で嚴修される

步兵少佐　關原　篤雄氏
步兵中尉　山岡　伸治氏
步兵軍曹　吉田　勳氏
步兵伍長　嶋崎　昌市氏
同　荒木　松男氏
步兵上等兵　千葉　要氏
同　大定　武男氏
同　由田　守氏
同　永富　竹男氏
同　渥田田太郎氏
同　西原　德雄氏
同　安部　信義氏
同　櫻井　邦義氏
同　片具嘉三郎氏

戰傷の勇士歸る

【今南電話】興亞の戰線に活躍せる名譽の戰傷勇士壯士は十一日午後三時八分着、榮光ある歸還を爲し軍官民多數出迎裡に○○陸軍病院に向つた

英艦と我が軍の發動機木船衝突

損害金等の要なし陳謝を以つて十分

我方の紳士的態度に痛く感激

【天津十日發同盟】去る七日午前十時頃英國艦ダンロツ號と天津海關白河岸公園前白河岸に於て英艦ローウエストフ號が誤つて我軍所屬發動機附木船に衝突殆んど使用に堪へぬ程度に破損せしめたが八日英國總領事館は天津海關三井港務課長を通じ「誤つて日本側木船を破損したから損害の程度を調査の上弁償したい」とて陳謝の意を表して來たので我方では英國側の自發的謝罪に對し誠意を認め「損害金等要求せず、陳謝を以てことたるべし」との意思を表示した所、英國側は我方の紳士的態度に痛く感激、ジエーミソン英國總領事は艦長ハーベイ大尉を伴ひ九日直接我方に謝罪し來り問題は円滿解決した、英の今回の態度は英が東京會談を前にして我現地軍側を刺戟せぬやう如何に考慮してゐるかを物語るものとして頗る注目されてゐる

深夜は迷惑と速達便を改正

愈よ十六日から實施

深夜の速達郵便は有り難いが安眠を妨げられる場合もあつて困ると云ふ声が度々受信人側から出て居るのに鑑み遞信當局では過般來いろいろ攻究中であつたがいよ〳〵一般就眠時刻以後の配達を廢止することとなり左の通り郵便規則を改正を行ひ七月十六日から實施されることとなつた

一、配達郵便局に午後十時迄に到着したものに限り即時配達し以後到着のものは翌日早朝に配達せられる

二、但し郵便物の表面に「時間外配達」と朱書したものは右時刻以後と雖も即時配達する

滿蒙國境戰畫報

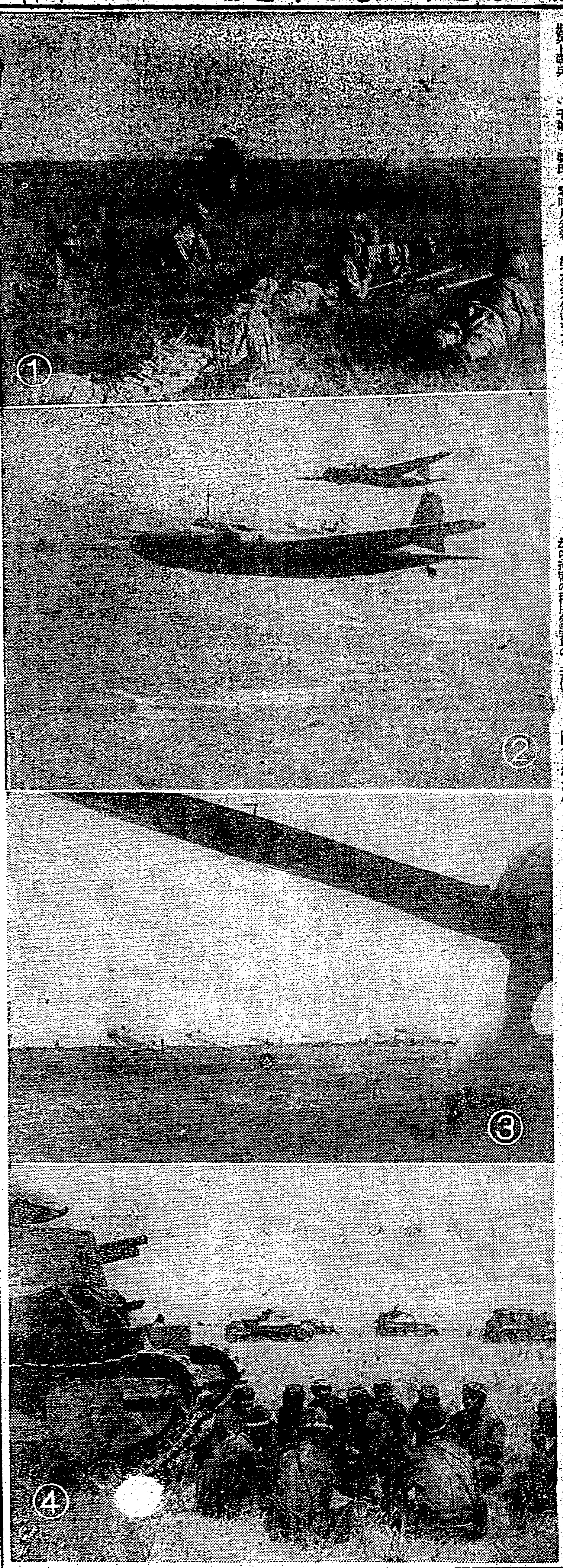

(1)敵が遺棄した戰車と敗敵に猛射を浴びせる我機關銃隊 (2)地上部隊と呼應してソ蒙軍を爆撃に向ふ我が陸の荒鷲 (3)越境ソ聯機擊破のため將に○○基地を出發せんとする我陸鷲 (4)大激戰を終へて手柄話や雜談に興ずる餘裕綽々たる我が鐵牛部隊(將軍廟にて)(陸軍省許可濟)

海上警報

【臺灣氣象臺十日午後七時十五分發表】七三〇粍の優勢なる颱風は十日午後六時北緯二五度東經一二八度即ち沖繩の南方凡そ一五〇粁の海上にあり時速二〇粁程度にて北西に進み本島北部海上は颱風の餘波を受け波は甚だ高まる模様、北部海上の小型船舶漁船等は警戒を要す

興亞記念日の北京より

地盧溝橋附近を視察する白衣の勇士

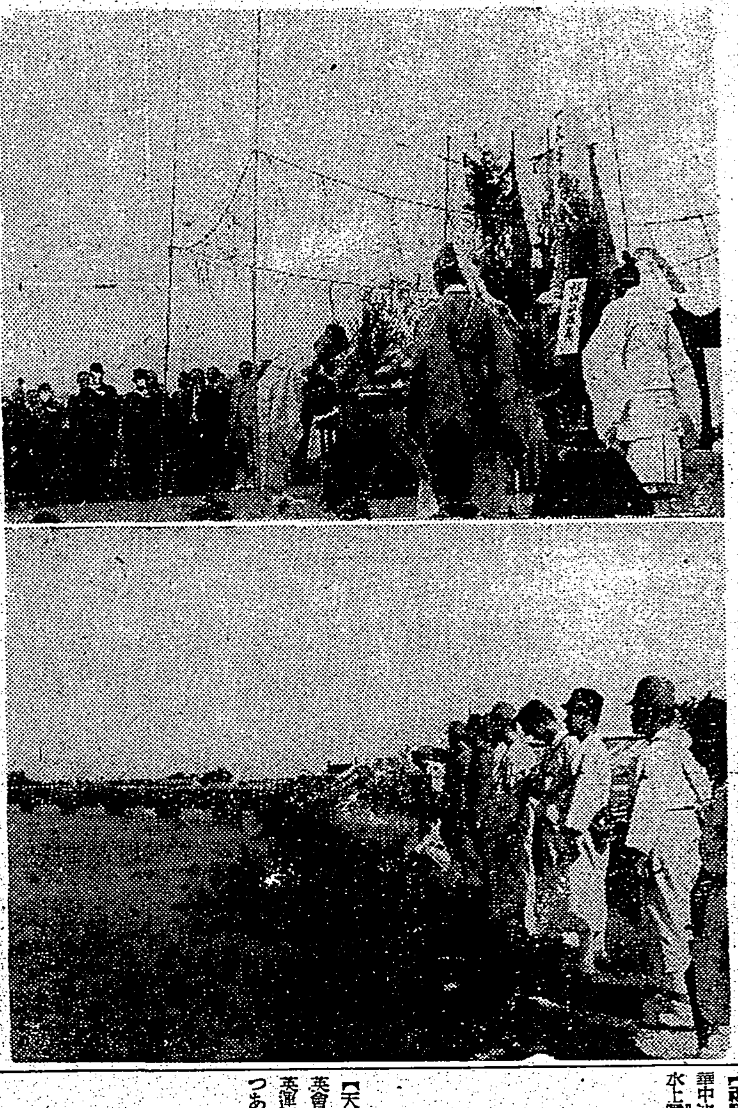

(上)事變二周年を迎へて北京郊外一文字山の盛大な慰靈祭　(下)事變發端の地盧溝橋附近を視察する白衣の勇士(陸軍省許可濟)

百億貯蓄は保險から
新種養老保險
千代田生命

支那の水上生活者にも樂園

【福岡十日發本社特電】興亞院華中連絡部の招聘により中村大阪水上隣保館長は近く上海に赴き支那の水上生活者の子弟や日傭勞働者に精神的慰安や肉體的休息施設を與へ彼等の生活向上と救濟をなすべく本年中に上海に隣保館を建設し醫療組合、病院、簡易宿泊所の實現に當ることになつてゐるが同氏は語る

去る一月中支の難民や水上生活者を視察したとき相談を受けた支那で隣保事業や社會施設の基礎工作をする譯です

反英運動は遂に英租界に不賣買

天津市商會が强硬態度

【天津十日發同盟】東京に於る日英會談を他所に當地支那民衆の反英運動は日を逐うて猛烈となりつつあり遂に天津市商會では對英租界不賣買を圖るため監察委員會を設けたが市商會所屬十餘万の商人達は監察委員の手を煩はすべくもなしとて去る七日の記念日を期し全員打つて一丸となり自發的英租界への不賣買を實行した　それがため英租界居住の中小商社は商取引を完全に斷たれ華街方面への移轉を希望するもの續出、これ等に對し會員が進んで土地家屋及び店舖、商品等の斡旋等から移轉一切を世話する眞劍さで租界當局を益々狼狽せしめてゐる

潮州、澄海の陥落で出身華僑連も醒む

蔣のデマを今更の如く驚く

【汕頭にて西村本社特派員發】我軍の猛攻撃に依り我が精鋭部隊の破竹の猛進撃に依り汕頭に敵前上陸を敢行してより韓江の上流に位する潮州並に澄海は完全に我軍に攻略せられたるが此の潮汕地方は韓江の流域に位し南北十里、東西約十五里、地味肥沃物産豐富で、交通も比較的發達して今回作戰の汕頭、潮州占領は重大意義を有し、汕頭は廣東の貿易港にして潮州は韓江の中樞をなし、潮州は揭陽、汕頭、澄海、黃岡等に對し抑制すべき地位にあるを以て是等の占領は同地平地の死命を制するものなるが之に次ぎ更に重大關心を有するは本地方は華僑の本場にして彼等の郷仰する墳墓及び家の存在は常に其愛郷心を刺激しつつあるが、彼等が蔣政權の逆宣傳に踊らされてゐた迷夢は事實の立證に依り到然とすることは疑ひの餘地なき所であり、是等が常に標榜し來つた蔣政權の誤謬以外に非戰鬪員の生命財產に危害を加へざる事は彼等華僑にをても聖戰の意義を理解せしめる上に大いに役立つた事と思ふ、尙彼等の出稼ぎ先は主としてタイ、馬來半島、安南なるが年々の送金は五千万元を下らずして此等の送金は歸國者或は船舶に託送することあるも大部分は最寄郵便局、銀莊、銀行を通し爲替を取組むを常とせるが　彼等華僑は故郷現地よりの報告は蔣政權のデマ宣傳を粉碎して蔣介石の哀訴を一蹴する機會の到來する秋も最近にあると信ずるものである

汕頭に親日紙

排日の新聞紙十餘社は雲隱れ

【汕頭にて西村本社特派員發】汕頭市には皇軍占領以前の言論機關としては國民黨政府の機關紙の嶺東民國日報の外大小十二、三の新聞社があつて何れも激烈なる排日記事を掲載して市民を煽動して居たが、之等は日本軍の進出以前に何れかに逃避し去り、今回學東派遣軍報道部中村少佐斡旋の下に親日派の巨頭王英勝氏は元華日報社跡に支那紙粤東報を發行し六月二十八日より發賣頒布して居るが占領後日尙ほ淺く稍もすれば支那側の逆宣傳に迷はされんとする民衆に取つては暗夜の一燈とも謂ふべく其の迅速さには關係方面に於てもいたく激賞してゐる、當の王英勝氏は日支提携の爲め生命を擲つても使命を果すと悲壯なる決意の下に寢食を忘れて努力して居り、南洋華僑に對しても相當效果あるものとして期待されてゐる

日語學校開かる

生徒は老若男女併せて百八十名

【汕頭十日發同盟】日華親善は日本語からといふ譯で軍當局の肝入で廣平路に汕頭日語學校が誕生、十日午前十時からその開校式が擧行された、生徒は市民男女併せて百八十名で、十歲位の少年から六十過ぎの爺さん、若い斷髮のお孃さんと色とり〴〵の賑かさで同校講堂に集合、校長福原賢次氏(前汕頭日本小學校長)の訓示に次で日支兩國來賓の祝辭あり和氣靄々裡に正午散會、明十一日より開校することとなつた

南洋華僑にも呼びかく

奄美大島の颱風

被害はなかく甚大の模様

【那覇十日發本社特電】八日朝から奄美大島に颱風襲來、終日荒れ廻り夜から九日朝にかけ衰へたが被害多大の模様に鹿児島縣から社會課長等關係者十數名が九日午後四時鹿児島港出帆の郡丸で實地調査に向つたが、交通、電話不通の爲め詳細不明なるも九日午後九時迄に縣に達した報告に依れば早町、龍郷の兩村、笠利村、住用村、大和村、三方村、鬼界ケ島を通じ全壞二百二十九、半壞四百八十、非住家全半壞百二十一、漁船流沒八、行方不明三、死者四、行方不明者七十七で農作物の被害も多額に上る模様である、尙建築物で被害の主なるものは大島支廳及び警察署の屋根が吹き飛ばされたのと住用村の一小學校(五棟)が全半壞の厄に遭つた又出漁中の三十噸級の鰹船二隻(乘員七十餘名)が行方不明となつた

農作物は五割減

【鹿児島十日發同盟】八日午前十一時三十分頃鹿児島縣大島郡地方に颱風襲來、通信機關杜絕の爲め詳細不明なるも十日午前十時まで判明した被害左の通り

住家全壞	三二九	小學校倒壞 四
半壞	四八一	死者 一
其他家屋全壞	一〇八	行方不明 一九
半壞	一五	
漁船流沒	九	

尙農作物は五割減少の豫定で全部の地方もあり名瀬町だけでも同農會調二十六万餘圓に達し大島支廳會本館の屋根も吹き飛ばされたと

基隆でも豆腐の値上げ相談

【基隆電話】基隆市內における十三軒の豆腐製造業者らはさきに組合を結成し、その創立總會において原料の値上りを理由に豆腐の價格を定めて小賣り一銭値上げを決議した上、その筋に申請中であるが經濟警察當局では台北市と步調を揃へて行く建前で當分この値上を抑制してゐる

島根縣人會で水津島根縣友會長歡迎會　島根縣出身の水津銀行頭取の歡迎會を十一日午後八時から市公會堂に開催する會費一円縣人及緣故者にして來會希望者は至急電話三八一八番(林氏)又は電話三六〇一(森田氏)へ通知されたしと

けふの天氣

△臺北地方　北東の風晴後驟雨
△北部地方　北東の風晴後驟雨
△昨日の氣溫
最高三三・九度(午後四時)
最低二三・六度(午前七時)
(臺灣氣象臺發表)

守屋代議士歡迎會

國民精神總動員中央聯盟理事、衆議院議員守屋榮夫氏は此程來臺島內各地で時局講演を爲し更に廣東に皇軍を慰問臨來したのを「臺灣仙臺同郷會では十二日午後七時蓬萊閣にて氏の歡迎會を催すことになつた、縣人多數の參會を希望すると、尙會費三円五十錢、縣人會事務所戶村宛申(電話七四七八番)宛申込の事

日章印カーボン紙

次高の征服隊けふ壯途へ

あすは大覇尖山登山隊

台灣山岳會主催今夏の大登山各コースとも參加者は既に決定夫々入會手續其他の準備を濟まし今は出發當日を待つ許りとなり何れも張切つてトレーニングに餘念もなかつたが、愈よ今十一日午後二時半台北發、次高登山隊が左のメムバーにより出發することになつた

△リーダー前島幸、谷河梅人、谷河多喜夫、分島俊、高橋重吉、中林二郎、中村綱、平野金雄、花澤亮一、小倉鶴次郎、及川育郎志

尙引續き十二日には大覇尖山、次高縱走隊四名、十七日には合歡越十八名、翌十八日には新高縱走十五名が出發する豫定で、殘る新高第二班は八月六日出發の豫定であるが此班は未だ參加餘裕があるので希望者は至急山岳會事務所(本社內)に申込まれたいと

專賣品賣捌人と小賣人組合が慰問金醵出

專賣局台北支局管內の酒、煙草、食鹽各賣捌人及び同小賣人組合では事變二周年を機とし皇軍慰問並びに貯蓄國債消化の國策順應等の事に就き、十日午後二時より同支局會議室に各說部合同打合會を開催し、近く適當の時期を以て○○陸軍病院戰傷勇士慰安會を催すと共に臺灣日日新報社主催の皇軍將兵慰問金募集に對し全員同參加の件其他を決定し午後五時散會した

定期航空
△內臺定期航空(下便)きりしま號は十日午後五時四十三分臺北着乘客は次の通りである
關谷重藏(顯託)、山川力(會社員)、野田小市郎(農業)外一名

第三回將兵慰問金

領收報告(三)

一金貳千圓也　臺灣銀行殿
一金四百圓也　水津彌吉殿
一金貳百圓也　玉置仁翊殿
一金七百圓也　臺灣銀行臺北在勤者一同殿
一金貳千圓也　基隆郡萬里庄瑞濱社殿
一金千圓也　後宮信太郎殿
一金參百圓也　臺灣煉瓦株式會社殿
一金五拾圓也　芝原仟三郎殿
一金百圓也　三好正雄殿
一金五拾圓也　基隆佐々木勝太郎殿
一金參拾圓也　同　許阿旺殿
一金參拾圓也　基隆高等女學校松藤愛國子女團殿
一金百圓也　株式會社桑田商店殿
一金拾圓也　桑田剛助殿
一金拾圓也　高橋外次郎殿
一金參圓也　大倉友明殿
一金參圓也　同　哲雄殿
一金貳圓也　同　幸雄殿
一金貳圓也　同　要子殿
一金參百圓也　同　邦雄殿
行殿　株式會社松本商
一金百圓也　松本　晃二殿
一金拾圓也　關山庄　吳　清　來殿
一金貳圓也　松本晃二殿
一金五拾圓也　松本文三殿
一金五百圓也　池田　好治殿
一金五拾圓也　株式會社辰馬商會殿
一金參拾圓也　坂本喜之助殿
一金五百圓也　王　成　振殿
一金貳拾圓也　基隆　石坂　莊作殿
一金五拾圓也　臺灣商事株式會社殿
一金拾圓也　野田　幸作殿
一金參拾圓也　林　金　錦殿
一金貳百圓也　日本通運株式會社臺灣支社殿
一金百圓也　安座上　眞殿
一金百五圓也　日本通運株式會社臺北支店殿
一金貳拾圓也　日本通運株式會社臺灣支社殿
一金貳百圓也　日本拓殖株式會社臺灣出張所殿
一金百圓也　日東拓殖株式會社臺灣出張所殿
一金百圓也　臺灣拓殖株式會社外一同殿
一金百圓也　南邦自動車株式會社殿
一金四拾五圓也　八宗田剛太郎殿
一金參拾圓也　大濱齒一殿　小張正一殿
一金參圓也　林　萬　安殿
一金拾圓也　川村榮太郎殿
一金參圓也　林　水　樹殿
一金五拾圓也　臺北州賣捌人組合殿
一金五圓也　柴田　國吉殿
一金百圓也　臺灣商行社長中辻嘉次郎殿
一金五百圓也　臺灣商行組合殿
一金百圓也　中辻嘉次郎殿
一金五圓也　西川安次郎殿
累計金壹萬六千五百五拾圓五拾七錢也
小計金參万六千七百四拾參圓也
臺灣日日新報社

草山行バス
午前八時より十一時迄三十分毎に
正午より午後七時迄一時間毎に
發車仕候
巴自動車商會
大和町　電話二八四〇一五、二八四六

陸軍步兵上等兵安部信義儀
五月拾貳日於河南省湖北省○○名譽ノ戰死ヲ遂ゲ候ニ付今般遺骨歸還致候本願寺ニ於テ告別式執行可致候間此段御通知申上候
昭和十四年七月拾貳日
臺北市文武町六ノ一
父　安部正彦
親族一同

支那事變戰歿者故陸軍步兵上等兵櫻井敬二氏ノ庄葬ヲ來ル七月十四日午前十一時三十分貢寮公學校ニ於テ執行可致候ニ付此段謹告候也
昭和十四年七月十一日
葬儀委員長
貢寮庄長　北條角馬

支那事變戰歿者故陸軍步兵上等兵古木忠雄氏ノ庄葬ヲ來ル七月十二日午前十時大湖公學校校庭ニ於テ執行可致候ニ付此段謹告候也
昭和十四年七月十一日
葬儀委員長
大湖庄長　古屋盈恒

公認
臺北春競馬
七月十四日(金)十五日(土)十六日(日)
主催　臺北州畜產會

夏期武道講習會
武德會・本社主催

弓、薙刀術指導要項

夏季特別武道講習會の中弓道並に薙刀道部に關する指導要項は次の通りである

一、講習科目及期間

△第一期（七、一三日より七、一五日迄）徒手練習、素引、弓道要則講義、弓の張方、弓の手入法

△第二期（七、一六日より七、一八日迄）素引、卷藁前射法、弓道要則講義、矢ガケの作り方、矢ユガケの手入法、弓道構造の大要說明

△第三期（七、一九日より七、二一日迄）卷藁前射法、的前射法、弓道要則講義、弓道構造の大要說明

一、初心者には多少弓具の用意あり

二、服裝…和服に袴着用のこと（學生に限り制服にても差支なし）

▲講師 古山敦士

【學科】第一組 山口敦士

【術科】第二組 助教 久米井、近本、柳井 加村錬士

第三組 助教 横光、杉山、桐田、小池 山口敦士

【作業】【講習會事務處理】新道、西川

▲薙刀道

【指導員】劍道錬士 岡勇三郎

薙刀同 森美惠

石田武子 戶田久榮

望道愛子 喜多村秀子

川上幸子 齋藤允子

【助手】丸山寬代 藏元敏子

小宮山慶子 石田信子

牛野清子 深谷佳惠

蒲地コウ 甲田淳子

▲指導案

既習者の部

各々既習程度に應じ教習す

▲初習者の部

【第一日目】道場に於ける心得、薙刀の名稱並びに取扱ひ方、行禮法、立構へ、小脇構へ、正眼の構へ、脚癖法、横面擊法、

【第二日目】前日の斬擊法、突方、正面擊法

【第三日目】基本形開始、一本目

【第四日目】前日までの復習、運用練習、殘心に就いて一本目二本目

【第五日目】四本目（柄擊法）

【第六日目】試合形開始、三本目、四本目（上段の構へ、五本目、六本目

【第七日目】試合形二本目（飛越法）一本目（切止め）

【第七日目】試合形三本目（左右突）總練習

最終日終了後正座法並びに「海ゆかば」の歌朗唱

臺北4―0臺中

都市對抗豫選最終日

臺北堂々と優勝

臺中陣後半に崩る

都市對抗野球豫選第三日臺北―臺中の一戰は十日午後二時四分より帝大野球場に於て球審小椋、壘審後尾山田、飯島三氏審判の下に臺北先攻で開始された、臺北に辛勝した臺北に對し、昨日不振の臺中が雪辱の意氣を以つて喰下りギツ與の盛り返しにするか、或は臺北貫祿を見せてガツチリ固め出すか可成の興味を以つて迎へられたが、前半善鬪した臺中は後半に至つて連投の平野投手がやや疲れを見せ、加ふるに守備の破綻を見せて奪はれた四點を返し得ず遂に押切られ四―〇で臺北軍に凱歌が上つた

臺北（先）	000000220		
臺中	000000000		0―4

◇…結局臺中は散打だつた、記錄された六本の安打は何れも散發で、ここと云ふ所では一本も出ずで誰かが打つと云ふ狀態で僅かな折角のチャンスを數回無為に了つたのは十一を數へる殘壘がよく物語つてゐる、要するにこれと云ふ打者が居ない、その日〱の調子中心打線が組めない弱みがあたら投手の好投、各野手の好守を無為にしてゐる譯である

◇…前半臺中平野投手の比較的重さうな球を持て餘し氣味だつた臺北打者は六回やや疲勞の色見えるに乘じて得點には至らなかつたが鬼丸、田中の大ドコが二安打を浴せ、七回林、吉雄の二安打と右翼のやや無謀の一壘惡投と得點のみを稼れた遊擊の野選を交へて二點を先取、八回には臺中軍が一壘走者を挾みながら5―4の返球がやや低きに失して走者を生かし二點を加へ途に大勢を決してしまつた、結局力の差と云ふ所であらう

試合經過

▲第一回（臺北）日笠、橋本三邪飛、鬼丸中飛（臺中）李四球に出て川島のバントで二進、石部死球で一死走者一、二壘の好機を迎へたが續く蘇、平野ともに三球三振に了し

▲第二回（臺北）田中（傳）四球に出て二盜、桑田中飛、三山四球で走者一、二壘となるも田中中飛、林三振（臺中）安部三振、蘇二邪飛、上杉遊飛

▲第三回（臺北）吉雄遊ゴロ、日笠左飛、橋本投ゴロ（臺中）松三振、李遊前で二死の後川島遊ゴロ二壘を拔いて出たが石部二飛、蘇三振

▲第四回（臺北）鬼丸遊ゴロ左を抜く安打、田中（傳）中飛の後鬼丸二盜成らず、桑田遊飛（臺中）平野二壘に進したが三山投飛（臺中）安部死球、本間三振、上杉左飛、松の二塁間は安部を一封

▲第五回（臺北）田中（正）四球、林のバントに一進、吉雄遊飛、日笠遊前で二死走者二、三壘の好機も橋本中飛に了る（臺中）李右前安打、小島三前で李二封、石部二飛、蘇三振

▲第六回（臺北）鬼丸遊二間安打、田中（傳）二壘を拔いて續いたが桑田中飛、三山左飛、田中（正）三前で鬼丸三封（臺中）平野遊直安部三振で二死の後本間四球、上杉投手の足下を拔いたが松本の捕手の足下を拔いたが松は本壘を衝いて中堅手の好投に憤死

▲第七回（臺北）林三壘強襲安打、吉雄一、二壘を拔いて續き、日笠の遊前は野選となつて林生還、橋本の左飛で吉雄も還り、鬼丸左飛、田中右飛に止んだが臺北二點をリード（臺中）李右前安打は安打となり二盜成つたが川島中飛、石部遊飛、蘇二飛

▲第八回（臺北）桑田三邪飛の後三山一壘強襲安打、テキサス安打に出で二盜、田中（正）三壘頭上を拔き三山三進、田中二盜、林遊擊内野安打で三山還り本走者一、二壘で間の時林二盜を企て球は2―4―3―5―4―2と轉送される間に併殺成つて田中生還、吉雄二飛日笠左飛に止むも臺北二點を加ふ（臺中）平野三振、安部三振、本間三振

▲第九回（臺北）橋本左飛、鬼丸に代る渡邊遊強襲安打に出たが田中（傳）右飛、桑田遊飛（臺中）上杉二壘強襲テキサス安打、松二飛間で上松二封、李の二壘は林の好捕に止み四―〇で臺北勝つ

閉戰三時五十六分

臺北（先）	打	安	犧	盜	三	四	殘	失
（遊）日笠	5	0	0	1	0	0	1	0
（左）橋本	5	0	0	0	0	0	0	0
（一）鬼丸	4	2	0	0	0	0	0	0
代 渡邊	1	1	0	0	0	0	0	0
（捕）田中（傳）	4	1	0	1	0	1	0	0
（三）桑田	5	0	0	0	0	0	1	0
（投）三山	3	1	0	1	0	1	1	1
（右）田中（正）	3	1	0	2	0	1	2	0
（中）林	3	2	1	1	1	0	0	0
（二）吉雄	4	1	0	0	0	0	1	0
計	37	9	1	6	1	3	10	2

臺中	打	安	犧	盜	三	四	殘	失
（中）李	4	2	0	1	0	1	3	0
（二）川島	4	1	1	0	0	0	2	0
（左）石部	3	0	0	0	1	2	0	0
（三）蘇	3	0	0	0	2	1	1	0
（投）平野	4	0	0	0	2	0	0	0
（遊）安部	4	0	0	0	2	0	0	0
（右）本間	3	0	0	0	2	1	0	2
（捕）上杉	4	2	0	0	0	0	1	1
（一）松	4	1	0	0	0	0	2	0
計	32	6	1	1	8	5	11	3

日加對抗籠球成績

第一戰 早善鬪して惜敗す

日加對抗籠球戰の第一次早大カナダの試合は七日七時三十分から外苑特設コートで行はれた

試合に先立ちこの日は支那事變二周年の記念日であり宮城遙拜、明治神宮並びに靖國神社遙拜、出征皇軍將士への感謝の默禱などの開會式次第が特に嚴肅に執り行はれた

早大は敏捷な動きと宗像、横山の老巧選手のリードよく豫想外の善戰を演じ前半は14―14と同點の接戰を演じたが後半の最後に離され結局37―29と8點の差で第一戰はカナダ軍に凱歌が揚つた

カナダ			早稻田
37	23―14 / 14―15	29	早大

（審判 立花、山本兩君）

第二戰 立教軍に凱歌上る

日加對抗籠球第二戰カナダ對立大の試合は八日午後七時四十分から神宮外苑特設コートで舉行、前半は11―11の同點であつたが後半中ばから加軍の疲勞氣味に乘じ立大よく動き終盤近く點差を開き出し結局31―27で立大が快勝を博した

立大	31	20―11 / 11―16	27	カナダ

（審判 淺田、竹崎兩君）

佐々木龜雄氏 送別ホツケー

既報の如く今回臺北醫院へ轉勤された榮轉の佐々木龜雄氏は本島ホッケー界草分けの恩人であるが同氏を送るホッケー大會は九日午前九時半より台北高校グランドで開かれたが、快晴にめぐまれ、同好者も多數參會、A、B、C、Dの四組に分れて紅白試合を催した成績次の如し

D組 4―3 A組

B組 1―1 C組

見せず堂々台北と四ツに渡つて惜敗、昨日は台中を撃つてその意氣を示した台北は（二等賞、二日を通じ台北側の打撃を齎らして健棒を振つた田中傳手（打率〇・四二九）は打撃賞が各々授與され國旗降納を了り、萬歲を三唱して炎天下二日に亙る本大會も茲に全くその幕を閉じた

臺北春季競馬

第三日成績

台北春競馬第三日の十日は午前十一時から發馬され、快晴微風の絕好な競馬日和に惠まれ、ウイクデーに拘らず大變な入りで一、二、四回と最初から番狂はせあつて大穴續出しファンを熱狂せしめた、成績は次の通りである

△一回 呼内千六百（十頭）1トーヨウヘイワ（前）一分五七秒五分ノ三、2タカオギンザ（中村）、3ローズアリス（矢野）、單五〇円、特配一円五〇錢、複九円五〇錢、五円六十錢、六円七十錢

△二回 騎速三千六百（十一頭）1ヒミナト（橋本）七分十六秒五分ノ一、2コテツ（岩井）、3ボン（平井）、單十円、複七円二十錢、五〇円、三十五円八十錢

△三回 抽古馬千六百（八頭）1マツクニ（重松）一分五七秒五分ノ一、2タキモリ（飯田）、3ヒオーウ（太田）、單八円九十錢、複五円六〇錢、十一円、六円五十錢

△四回 呼内馬千六百（十頭）1アサシオ（竹下）一分五五秒五分ノ二、2アヤヒメ（飯田）、3ショウヮ（前）、單五十円、特配五十錢、複十円八十錢、七円五十錢、十三円四十錢

△五回 騎速三千六百（十一頭）1タイリク（橋本）七分十八秒五分ノ二、2トツグキ（越）、3ホームラン（安武）單七円九十錢、複五円九十錢、八円三十錢、十円

△六回 抽古馬千六百（八頭）1アキミ（飯田）一分五七秒、2ダイオカヤマ（緒方豊）、3タチバナ（飯田）、單九円六十錢、複五円十錢、五円十錢、八円

△七回 抽古馬千六百（九頭）1ミスマルヨ（中田）一分五八秒、2ナイチンゲール（橋本）、3キヨモリ（上田）單一九円十錢、複七円九十錢、八円九十錢、十三円六十錢

△八回 呼乙馬千八百（十六頭）1ミニーエイ（淺野）二分七秒五分ノ二、2タカオマルナカ（中村）、3テンリュウ（飯島）單二十一円四十錢、複九円五十錢、十一円五十錢、八円五十錢

△九回（呼乙馬）一八〇〇米（十六頭立）1タカヤマ（橋本）二分七秒六、2オベライト（外園）、3エイライ（重松）單二十一円六十錢、複七円四十錢、六円六十錢、七円十錢

△十回（呼甲馬）一二〇〇米（九頭立）ノブリサイ（飯田）一分二秒四、2ホウネン（越）、3フインド（橋本）單六円四十錢、複五円六十錢、九円六十錢、十一円八十錢

△十一回 呼甲馬二千（八頭）1ダイヤキング（飯田）二分廿一秒1/5、2コーセイ（白井）、3トキノコ二（重松）單十四円五十錢複八円十錢、六円八十錢、六円三千錢

會終日の馬券賣上高は十五万二千六十円にして三日間の賣上總額は五十四万九千四百三十五円である

タイ國庭球四選手

けふ臺北で試合

サイゴン丸で基隆へ寄港

遙々タイ國から我國へのスポーツ使節庭球選手四名を乘せたサイゴン丸が十日基隆へ寄港した、同船は十一日出港の豫定なれば今十一日台北で練習試合をやり度いと云ふ選手の希望を本社へ照會して來たので本社では早速臺銀へ連絡を取り協會のアッ旋に依つて今十一日午後四時から臺銀コートに於て練習試合を行ふこととなつた、タイ國選手はサイゴン丸事務長が附添ひ十時半基隆發の列車で來北、市中見物の後台銀コートへ臨む筈

酒見の猛球冴え

嘉中、嘉農に連勝

【嘉義電話】台南州嘉義支部主催の嘉中對嘉農第二回戰は快晴の九日後三時より公園球場に於て球審安藤、壘審大川、高木、興治四氏審判の下にとに嘉農先攻で開始されたが嘉中酒見投手益々好調を示して得意の威怒なる直球とインカーブで嘉農の打擊を完封し結局六A對零の成績で悠々嘉中が連勝し午後四時五十分閉戰した

嘉農（先）	000000000
嘉中	00110400A	6A―0

バッテリー

嘉中 酒見、歪形

嘉農 濱口、馬越

嘉義地方大弓爭覇

【嘉義電話】嘉義地方一市大部の大弓爭覇戰は九日午前九時より嘉義出張所弓場に於て十二團體出場して開催、市來會長の挨拶に次いで梅田師範の模範射あつて競射に移つたが團體では嘉義市組二十一中、個人では龍巖の土田氏が八中にてそれ〲優勝し三時盛會裡に終了した

選拔圍碁リーグ戰（第十八局 第七譜）

本社主催

先 二段 矢野益義

三段 稻澤克忠

[illegible]

自四十七手至百十手

自由 先 稻澤克忠

長期劫爭の敗東戰も終り最後の日は來た

激しい劫爭の末白は右下隅方面に於ける劫爭ひを引き起し何れが大なるや比較し次から次へと局面を複雑にして行くのを見る白選手の勝敗を左右する局面に至る迄を大局的に繼續し行く中、白二十七の一手を許す所となつて來た頃白の大勢を決するに至るやうに見え來るが黑白共にとつて苦心の局面であるとなる黑〇九の時白△九四を以て最後の日は盤の手を尽した續いて黑の差を知つた黑が五目の餘分となつた、從つてこの局は黑の勝となることは意外であつた

黑の勝となつた次第で黑の勝、白の敗

米が選手權獨占

……全英庭球選手權……

【ウインブルドン八日發同盟】全英庭球選手權大會最終日は八日引續き男女シングルス、ダブルス決勝を舉行したが全種目を米國の選手が獨占する所となつた成績左の如し

▲男子ダブルス決勝

リッグス（米）　六―二、三―六
クック（米）　九―七、六―二
ヘアー、ワイルド（英）

▲女子ダブルス決勝

フエビアン夫人（米）
マーブル孃（米）
六―一、〇―〇、六―一
ジャコブス孃（米）
ヨーク（英）

▲混合ダブルス決勝

リッグス（米）九―七ワイルド
マーブル孃（米）六―一ブラウン孃（英）

▲女子シングルス決勝

マーブル孃（米）六―二、六―〇 スタマース孃（英）

高雄市内の庭球選手權

【高雄電話】台南支部高雄支部主催の高雄市内各團體庭球選手權は九日午前十時から壽町の高雄球場コートで開催、參加チーム十四團體がリーグ戰を行つた結果、高雄税關が優勝、市役所優勝を豫定して何れも接戰した

一地方近事一

斗六 斗六女子公學校では七日午後八時半より斗六記念會館に於て防空演習の夕を催し一室の肩、更に防空のお出征兵の語、一般家庭の婦人婦防空の力の外支那戰場に使く斗六映寫會に入り社會教化上に一般の役に立つところ多大なるものがあつた

享保仇討 譽の貞婦

(64)

一龍齋貞鏡演　佐々木朝巳繪

町道場（六）

三尺の青竹をスパリ〱と切るやうになりましたから、又四郎は大きに喜び、一日藤三郎に向つて

「さて藤三郎、今後敵の又六に出會つた時には、この飛切りの術を以て勝負を致せ、相手を斬ると思はず、唐竹と心得て斬付けるのだ。」

はるに一刀又六は一刀流の達人とあるから、藤三郎の太刀打では如何と思ひこの飛切りの術を教へたのである

「有難く存じまする。後日敵に出會ひました時は必ずこの飛切りの術を用ひまする」

と更に早く二ケ年を経過し、今は念流の極意秘傳を得、日々道場に出ては師の代稽古をするやうになりました。どうもこの若い弟子には若い師匠がいいと見えて、又四郎が道場に出てゐると門弟はなるだけ晩れてゐるが、藤三郎が出ると皆其處へ來て

「若先生、一つお稽古を願ひます」

「どうも大先生は近來お年を召したせいか、氣が短かくなつて、碌に教へないで小言ばかり云つてゐる。何でも稽古は若先生に限る」

こんな訳で、藤三郎の評判は誠によろしい。今日しも藤三郎が道場に出張つて十二三人の門弟に稽古をしてをりましたが

「さて各々、劍術の極意十字街道といふことを御存知か」

「イエ存じません」

するとその中の一人が

「私は知つてゐるよ」

「ヘエー感心だね、貴公知つてるのかい」

「知らいでどうする、十字街道といふから大方四ツ辻だらう」

「ツン成程、それから？」

「スレン買といふのは或る寺の坊主が餡を買つて來て四ツ辻へ來たんだ、何方へ曲らうかと考へて餡を振つて、馬鹿の廻つた方へ行かうと餡に振つてゐたんだ。コレ十字街道馬鹿買とはどうだ」

「イヤこぶつけたぞ……先生、それは一體何のことでございます？」

「されば、十字街道は即ち四ツ辻である。それへ介錯人があつて辱い……」

頭を抱へて大声を張上げたが、一同は夢中になつてゐるから判らない

「なアに藤三郎は一龍を手にして取卷き、道場の四方羽目板にピタリと付いて身構へてゐる。藤三郎は短かい木劍を手にして

「さア參れ」

「宜しうござるか若先生」

と鈴木を始め十三人の門弟、藤三郎を圍んで一齊に打込んで參つたはさながら木劍が降るばかり、藤三郎は右を拂ひ左に避け、前に見はれ後ろに隱れ、バラ〱と打拂ふ有樣は田の面の蛙か飛鳥の早業、是ほど一同驚いてをります内に、如何なる積みであつたか、藤三郎バッタリそれへ倒れた。

「ソレ先生が倒れた、打つてしまへ」

と大勢寄つてたかつて、所かまはず引叩いたが、實は倒れたのは藤三郎でなく門弟の堀内といふ男だ

「オイ間違つてはいけない。拙者だ拙者だ」

「左様で」

「拙者が道場の中央に立つてゐるから、各々方十二名、四方に並んで拙者を取卷き、藁人形と思つて拙者に打ちを入れて見なさい、誰が拙者に打ちを入れたかといふことは拙者の方で判るから、その者へ目錄を許しませう」

「それは有難い。左様ならば先生を藁人形と思つて打ちますかな……先づこの中でも、首尾よく先生に打ちを入れるのは拙者の外にはござるまい」

是から十三人の門弟は皆々支度をいたし、木劍を取つて藤三郎を

「今日は各々十二名お揃ひだな」

藤三郎も笑つて

「馬鹿にして……」

「恐れ入つたもないもんだ。人を馬鹿にして……」

「イヤ恐れ入つた」

「それが知つたかぶりをして、寺の坊主が餡を買つて振ったなどと下らない事を云つてさうちやないか」

「ヘエー驚いたか……オイ鈴木お前は知つたかぶりをして、」

「ヘエー驚いたか」

たといふ「イヤそうぢやないか」のだ。鈴前對々の者を中央に立てて置く一度に飛込み、その驚劍を取つた者へ極意秘傳を免すのである」

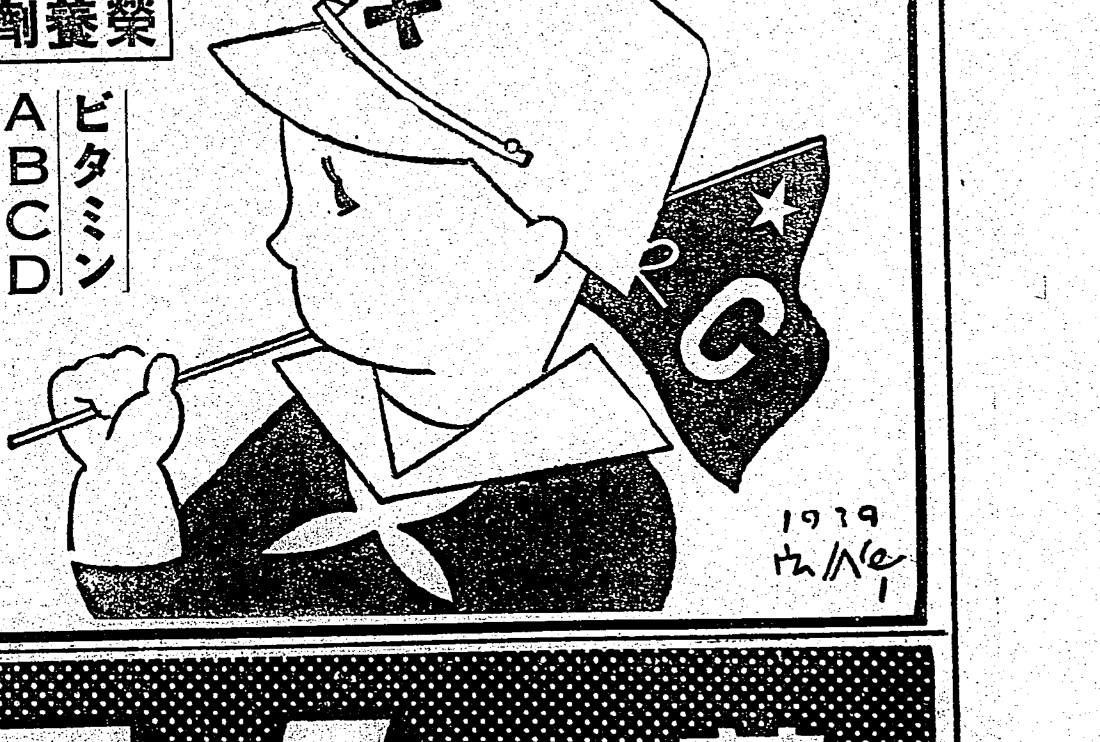

發育期―即ち小學校へ入學する前後の子供は、ビタミン消費の最盛期です。而もA、B、C、D、のどれが一つ缺けても、完全な發育を阻げます

從來の肝油劑とは全く違ふ

コンビターは最も純粹で消化吸收し易く、又V・A、D量の豐富な産卵期の鱈の肝臟より抽出した肝油に、V・BとCとを合理的な操作を以つて加へ、榮養劑としての理想である、V・A、B、C、D全部を綜合一丸とした新發明です。而もその大きさは小豆程の小粒で、從來の肝油と異ひ、決して臭くなく、どんな幼見でも樂々と、お菓子の樣においしく服めます。

且コンビター一日分のAD量は普通肝油の二十瓦以上に相當する高單位を保つてゐますから、これさへ常用すれば虛弱体質も發育不良も根本的に改造强化され、發育をグン〱促進します毎朝御子樣に御與へ下さい

コンビターはなぜB、Cを加へたか

ビタミンは榮養學上より見て、單獨に用ひるよりもA、B、C、D等を綜合して、同時に用ひる事がよく、殊にB、Cは肝油常用者の往々經驗する消化不良、食慾不振、嘔吐、下痢等の副作用を防ち、却つて消化を助け、便通を整へ、榮養を促進する作用があるからです。

定價 三百粒 二圓三十錢 千粒 七圓

（見本及說明書進呈）この新聞名記入の上三錢切手封入申込み下さい

發賣元 荒川長太郎合名會社

製造元 帝國水産化工研究所